

広報

あいなん

December 2020

12

vol.195
TOWN
AINAN



トピックス

新型コロナウイルス感染症対策に関するお知らせ
(感染予防・支援施策など)

「第40回南宇和郡小学校陸上競技大会」結果



何かに情熱を注いでいる方を紹介します

私と俳句 菊川俳句会 兵頭海音さん(家串小6年) 浅野迦恋さん(家串小5年)

“俳句を詠んだ時にいろんな感情が表れて楽しい”(兵頭)
“物語を十七音でまとめられた時の爽快さが魅力”(浅野)

菊川俳句会に所属し、普段から俳句に親しんでいる兵頭海音さんと浅野迦恋さん。二人は毎月1回、菊川俳句会の句会に参加するほか、学校や自宅でも俳句作りに励んでいます。

「俳句を詠んだ時にいろんな景色や感情が表れて楽しい」と俳句の魅力について話す兵頭さんは、「これからもいろんな感情で俳句を作りたい」と目標を語りました。

家族に勧められて菊川俳句会に入会したという浅野さんは、「長い物語が十七音の短い文字でまとめられた時の爽快さが俳句の魅力。これからもたくさん俳句を作って、たくさん賞をもらいたい」と意欲を見せていました。



▲菊川俳句会に所属する兵頭海音さん(左)と浅野迦恋さん。ともに小学1年生で俳句を始め、菊川俳句会の句会や家串小学校の俳句集会などで俳句作りを楽しんでいます。



愛媛CATV
動画

菊川俳句会

- ▶句会日時 第3金曜日 19:00~20:30
- ▶句会場所 御荘菊川農村研修センター(菊川公民館)
- ▶会長 中川一喜さん(久良)
- ▶会員 10人(大人7人、中学生以下3人)

家串小学校の俳句集会

家串小学校では毎月1回(不定期の水曜日)、30分間ほど俳句集会を行っています。全校児童が自作した俳句(1句)を事前に学校に提出し、その月の担当教員が題材別に選定した数句に対して児童が意見発表や評価を行い、最優秀作品を選んでいきます。

令和2年12月号 -目次(主な内容)-

- P2 私と俳句 菊川俳句会 兵頭海音さん、浅野迦恋さん
- P3 新型コロナウイルス感染症対策に関するお知らせ【~P8】
・感染予防や支援施策など
- P9 愛なん食育(取り組みを紹介します)
- P10 TOWNニュース(町のできごと)【~P12】
- P13 マチャクバ便り(町の施策・情報)【~P17】
・年末年始の役場業務(開庁・閉庁等の状況)
・新連載 愛媛大分交流市町村コラボ企画「豊予交流」
- P18 あいなん逸品図鑑「久良のぶり」、投稿写真、あいなん仕事紹介「愛南漁協 深浦本所 小埜山 翔太さん」【~P19】
- P20 あいなん掲示板(役場以外の機関からのお知らせ)【~P21】
- P22 文化・スポーツ【~P25】
・団体紹介「一本松絵てがみ教室」「南宇和高校女子バスケット部」
・「第40回南宇和郡小学校陸上競技大会」結果
- P26 食育通信、子育てサポート【~P27】
・今月の笑顔「船越保育園、緑保育所」
- P28 暮らしカレンダー【~P29】
・行事予定、各種相談、健(検)診ほか
- P30 あいなん音故地新(kikuさん)、本日!海日和!!(西尾知照さん)
- P31 愛南文芸(俳句・川柳・短歌)、出生・お悔やみ
- P32 今月のこの人「南宇和高校女子バスケット部 若松いづきさん」

表紙写真



▲10月13日(火)に南レク城辺公園多目的広場で行われた「郡小学校陸上競技大会」男子60メートルハードルの様子です。【大会結果は24・25ページ】



町民の皆さまへ

発熱等の症状がある方の医療機関の受診に関するお願い

患者さんの安全を守るため、医療体制を維持するため、
必ず事前に電話をしてから受診しましょう。

発熱等の風邪症状あり(数日前の発熱を含む)



**事前に
電話して受診 !!**



かかりつけ医や
身近な医療機関



「かかりつけ医がない」「どこを受診するか迷う」などの場合は、『**受診相談センター**』までご連絡ください。

☎089-909-3483



コロナに関する一般相談窓口はこちら → ☎089-909-3468

ご協力よろしく申し上げます。

R2.11作成

城辺保健福祉センター 73-7400

■新型コロナウイルス感染症に関するお知らせ

町ホームページに、新型コロナウイルス感染症関連のお知らせを掲載しています。

|| 問：保健福祉課 電話：72-1212



愛南町
ホーム
ページ



年末年始に向けた感染防止対策 (会 食 編)

- これから、年末年始にかけて人が多く集まる行事が続きますが、基本的な感染防止対策の徹底を心掛けましょう。

<感染リスクを下げながら会食を楽しむ工夫>

- 少人数、短時間で行う
- 体調が悪い時は参加しない
- 箸やコップは自分専用を使う
- 席は斜め向かいに座る
- 会話はできるだけ小声です
- 深酒、はしご酒をしない
- 換気を適切にする

<全ての場面でこれからも守ってほしいこと>

- ◎ 3密回避
- ◎ 手洗いとアルコール消毒の徹底
- ◎ マスクの着用
- ◎ 接触確認アプリ(COCOA)と、えひめコロナお知らせネットの活用

愛南町新型コロナウイルス感染症対策本部
R2.11作成

STOP!コロナ差別～愛顔を守ろう～

私たちの敵は「人」ではなく「ウイルス」です。インターネット、SNSなどでの無責任な情報発信はせず、思いやりの気持ちを持ち、差別や偏見をなくしていきましょう。

【人権に関する電話相談窓口】

愛媛県人権啓発センター 電話：089-941-8037

みんなの人権110番 電話：0570-003-110（最寄りの法務局につながります）

|| 問：愛媛県人権対策課 電話：089-912-2456



感染リスクが高まる「5つの場面」

場面①

飲酒を伴う懇親会等

- 飲酒の影響で気分が高揚すると同時に注意力が低下する。また、聴覚が鈍麻し、大きな声になりやすい。
- 特に敷居などで区切られている狭い空間に、長時間、大人数が滞在すると、感染リスクが高まる。
- また、回し飲みや箸などの共用が感染のリスクを高める。



場面②

大人数や長時間におよぶ飲食

- 長時間におよぶ飲食、接待を伴う飲食、深夜のはしご酒では、短時間の食事と比べて、感染リスクが高まる。
- 大人数、例えば5人以上の飲食では、大声になり飛沫が飛びやすくなるため、感染リスクが高まる。



場面③

マスクなしでの会話

- マスクなしに近距離で会話をすることで、飛沫感染やマイクログ飛沫感染での感染リスクが高まる。
- マスクなしでの感染例としては、屋カラオケなどでの事例が確認されている。
- 車やバスで移動する際の際の車中でも注意が必要。



場面④

狭い空間での共同生活

- 狭い空間での共同生活は、長時間にわたり閉鎖空間が共有されるため、感染リスクが高まる。
- 寮の部屋やトイレなどの共用部分での感染が疑われる事例が報告されている。



場面⑤

居場所の切り替わり

- 仕事での休憩時間に入った時など、居場所が切り替わると、気の緩みや環境の変化により、感染リスクが高まることがある。
- 休憩室、喫煙所、更衣室での感染が疑われる事例が確認されている。





お忘れではないですか？



新型コロナウイルス感染症の影響を受けている事業者の皆さまへ

新型コロナウイルス感染拡大の影響で売上げが減少するなど、影響を受けている事業者の皆さまに対して、町が行う支援施策を再度ご紹介します(R2.12.1現在)。なお、申請書等の必要書類は商工観光課にあるほか、町ホームページからもダウンロードできます。



愛南町
ホーム
ページ

1. 持続化応援一時金（国の持続化給付金の対象にならない方向け）町

対象	農業、漁業、製造業、飲食業、小売業など幅広い業種で、町内で事業収入（売上げ）を得ている中小法人等（医療法人・NPO法人等を含む）・個人事業者
交付額	以下の計算方法で得られる差額を交付額とする。 ※ただし、中小法人等は 50 万円、個人事業者は 30 万円を上限とする。
計算方法	（前年の連続する 3 カ月の事業収入（売上げ）合計）－（本年の対象月を含む同連続する 3 カ月の事業収入（売上げ）合計） ※昨年創業した事業者について、算定の特例あり
主な要件	<ul style="list-style-type: none"> ・町内に事業所または住所等がある。 ・令和 2 年のうち任意のひと月において、前年同月比で事業収入（売上げ）が <u>20%以上 50%未満</u>減少した月がある。
必要書類	<p>ア. 交付申請書 イ. 町税等の滞納がない旨の申出書 ウ. 交付請求書 エ. 本年と前年の事業収入（売上げ）を確認できる書類の写し（税申告方法により違いあり）</p> <p>本年：下記①または売上台帳など 前年：法人…下記②と③ 個人事業主（青色申告者）…下記④と⑤ 個人事業主（白色申告者）…下記①と④ 個人事業主（住民税申告者）…下記①と⑥</p> <p>①事業収入（売上げ）比較表（町様式） ②確定申告書別表一 ③法人事業概況説明書 ④確定申告書第一表 ⑤所得税青色申告決算書 ⑥住民税申告書</p>

3. 中小企業者経営安定化支援金と重複して受給できません。

2. 賃貸料・固定資産税相当額補助金（商工業者向け）町

要件	<ul style="list-style-type: none"> ・町内に事業所がある。 ・売上げが前年と比べて、1 カ月以上にわたり <u>20%以上</u>減少している。 ・製造業、卸売業、小売業、サービス業、新型コロナウイルス感染症の影響を受けた業種
内容	<p>「賃貸料」または「固定資産税相当額」を助成（上限 15 万円） ※いずれも店舗・事務所の 3 カ月分 住宅等と併用している店舗・事務所の場合は、該当の面積部分で算定</p>
必要書類	<p>ア. 交付申請書兼実績報告書 イ. 町税等の滞納がない旨の申出書 ウ. 交付請求書 エ. 賃貸料の場合…賃貸契約書の写しと賃貸料領収書の写し（直近 1 カ月分） 固定資産税相当額の場合…令和 2 年度固定資産税課税明細書の写し オ. 本年と前年の売上げを確認できる書類の写し（持続化応援一時金と同様）</p>



事業者向けの支援施策でご不明な点があれば、商工観光課(電話：72-7315)にお気軽にお問い合わせください。



3. 中小企業者経営安定化支援金（商工業者・農林水産事業者向け）町

要件	<ul style="list-style-type: none"> ・町内に事業所または住所がある。 ・事業収入（売り上げ）が前年と比べて、1カ月以上にわたり <u>15%以上</u>減少している。 ・国、県等が新型コロナウイルス感染症対策のため創設等した次の融資制度を利用している。 <ul style="list-style-type: none"> ア. セーフティネット保証4号および5号 イ. 新型コロナウイルス感染症特別貸付 ウ. 生活衛生新型コロナウイルス感染症特別貸付 エ. 小規模事業者経営改善資金融資 オ. 衛生環境激変対策特別貸付 カ. 危機関連保証 キ. 愛媛県新型コロナウイルス感染症対策資金 ク. 農林漁業セーフティネット資金 ケ. 農業経営基盤強化資金（スーパーL資金） コ. 経営体育成強化資金 サ. 農業近代化資金 シ. 農業経営負担軽減支援資金 ス. JAバンクえひめ新型コロナウイルス対策資金 セ. 漁業近代化資金 ソ. 災害緊急資金 タ. JF マリンバンクコロナ対策長期資金 チ. 母貝養殖緊急対策資金 NEW ツ. 真珠共販仮払資金 NEW
内容	融資額の1/3（上限50万円）を1回限り給付
必要書類	<ul style="list-style-type: none"> ア. 交付申請書 イ. 町税等の滞納がない旨の申出書 ウ. 交付請求書 エ. 対象の融資制度を利用していることが分かる書類（借用証書の写しなど） オ. 本年と前年の事業収入（売り上げ）を確認できる書類の写し（持続化応援一時金と同様）

1. 持続化応援一時金と重複して受給できません。

4. 新型コロナウイルス感染症感染防止用品補助金（商工業者向け）町



要件	・町内に事業所がある。
内容	<p>マスク、消毒剤等の購入費用の1/2（1事業所当たり上限5千円）を1回限り助成</p> <p>※愛南町商工会を通じてマスクを購入された方は、すでにこの助成制度を利用していますので対象外です。</p>
必要書類	<ul style="list-style-type: none"> ア. 交付申請書兼実績報告書 イ. 町税等の滞納がない旨の申出書 ウ. 交付請求書 エ. マスク、消毒剤等を購入した領収書の写し

■ お知らせ 新型コロナウイルス感染症に係る固定資産税の軽減について

新型コロナウイルス感染症の影響で、収入が減少している中小事業者等の方は、申告により事業用家屋や償却資産に係る固定資産税の軽減を受けることができます。

以下の要件を満たす中小事業者等（※1）を対象とし、以下に掲げる割合に軽減されます。

令和2年2月から10月までのうち、任意の連続する3カ月間の売上高が前年の同期間と比べて

30%以上50%未満減少している者	2分の1
50%以上減少している者	全額



愛南町
ホーム
ページ

- ・事業用家屋と償却資産を対象とします（土地は含まれません）。
- ・令和3年1月4日（月）から2月1日（月）までに、認定経営革新等支援機関等（※2）の認定を受けて町に申告した者に適用します。

（※1）資本金または出資金の額が1億円以下の法人、資本または出資を有しない法人の場合は常時使用する従業員の数が1,000人以下の法人、常時使用する従業員の数が1,000人以下の個人

（※2）本町においては、愛南町商工会、愛媛銀行、伊予銀行および宇和島信用金庫が認定されています。

詳しい手続き方法などは町ホームページをご確認いただくか、税務課にお問い合わせください。

|| 問：税務課 電話：72-7301



新型コロナウイルス感染症の影響でこころの悩みを抱えている方へ

主な相談窓口一覧



もしあなたが先の見えない不安や、生きづらさを感じるなどの様々なこころの悩みを抱えていたら、その悩みを相談してみませんか。電話では相談しづらい方には、LINEなどのSNSでも相談できます。



電話相談

こころの健康相談統一ダイヤル

電話をかけた所在地の都道府県・政令指定都市が実施している「こころの健康電話相談」等の公的な相談機関に接続します。

☎ **0570-064-556**

相談対応の曜日・時間は自治体によって異なります。

https://www.mhlw.go.jp/stf/seisakunitsuite/bunya/hukushi_kaigo/seikatsuhogo/jisatsu/kokoro_dial.html



よりそいホットライン

どんなひとの、どんな悩みにもよりそって、一緒に解決できる方法を探します。

- ・暮らしの悩みごと
- ・悩みを聞いて欲しい方
- ・DV・性暴力などの相談をしたい方
- ・外国語による相談をしたい方 など



☎ **0120-279-338**

24時間対応

<https://www.since2011.net/yorisoi/>



いのちの電話 (一般社団法人日本いのちの電話連盟)

☎ **0570-783-556**

毎日 午前10時から午後10時まで

☎ **0120-783-556**

毎日 午後4時から午後9時まで
毎月10日 午前8時から翌日午前8時まで

<https://www.inochinodenwa.org/>



チャイルドライン (NPO法人チャイルドライン支援センター)

18歳までの子どもがかけられる電話です。チャットでの相談も受け付けています。

☎ **0120-99-7777**

毎日 午後4時から午後9時まで

<https://childline.or.jp/index.html>





本町では、健康・教育・産業分野の食育に関わる関係者の協力の下、毎年「愛南町食育推進大会」を開催しています。今年度は新型コロナウイルス感染症の影響を考慮し中止することとしましたので食育活動が制限される中、工夫し取り組んだ食育活動をお知らせします。

なお、今回は教育分野です。紹介できなかった取り組みについては、今後、広報あいなん等で紹介していきます。



教育分野

感謝の気持ちを持ち、生き生きと表現する児童の育成 ～ つながる食育 家庭へ 地域へ 未来へ～

令和2・3年度愛南町教育委員会指定「学校を中心とした食育推進事業」の指定校として柏小学校が研究を進めています。研究主題を「感謝の気持ちを持ち、生き生きと表現する児童の育成～つながる食育 家庭へ 地域へ 未来へ～」として活動を始めています。新型コロナウイルスの影響で、地域の方を招いての行事や調理実習の実施、校外での学習が制限される中、児童は食育に取り組んでいます。コロナに負けず活動している様子(夏野菜・そば栽培、食育の授業など)を写真で紹介します。



【そばの栽培】



【そば打ち体験】



【夏野菜の収穫】



【食文化普及講座】

新型コロナウイルスに負けず
活動しています。



【ちりめんモンスター
を探せ】



【収穫した野菜を使った調理】



授業【バランスの良い食事】

9/
30

地域産品を活用した地域活性化を学ぶ研修会

町教育委員会の主催で教員や町職員を対象とした「地域教育研修会」が初開催され、南宇和高校生らを含む約40人が参加しました。

伊方町から田村菓子舗三代目店主の田村義孝^{よしかた}さんを講師に招き、田村さんが平成27年にかんきつを用いて、高校生と協力し開発した「みっちゃん大福」について講演を行いました。田村さんは、「地元に戻って地域活性化に取り組む若者が増えてくれたら」と話しました。

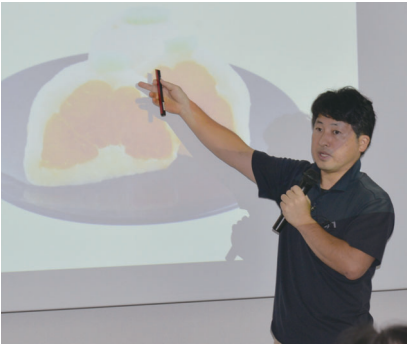

▲「みっちゃん大福」の開発経緯などを話す講師の田村義孝さん

10/21 愛南町の良いところを再確認する「南高ワークショップ」



愛媛CATV
動画



▲意見をまとめて、愛南町の名所を発表する生徒



▲アイデアを出し合う生徒とボランティア連絡会の会員

さまざまな世代との交流を通して愛南町の良いところを再確認する「南高ワークショップ」が、南宇和高校体育館で行われ、1年生113人と愛南町ボランティア連絡会の会員が参加しました。

ワークショップでは、福祉、文化、産業、防災、観光の5つの分野のグループに分かれて、生徒と会員が町の良いところや名所などについて話し合いながら、意見を付せん^{付せん}に書き出していきました。

その後、意見が書かれた付箋を模造紙にまとめ、町の見どころや特徴などについて発表しました。

参加した山川舜平^{しゅんぺい}さんは、「地域の人と一緒に多くのアイデアを出し合えて良かった。今回出たアイデアを生活で生かせるようにしたい」と話しました。

なお、今回のワークショップで出されたアイデアは、南宇和高校の文化祭で展示されました。

10/
21

長崎保育所で保護者も一緒に運動会ごっこ



愛媛CATV
動画



▲保護者と一緒に紅白の大玉を転がす長崎保育所の園児

長崎保育所で「令和2年度長崎保育所運動会ごっこ」が開催され、園児9人と保護者16人が参加しました。

新型コロナウイルスの影響や園児数の減少のため、園児だけの運動会ができなかったことから、保護者も参加して運動会ごっこが行われました。大会では、大玉転がしやかけっこ、直径約8メートルの円形の布を使って遊ぶパラバルーンなど計7種目があり、園児は保護者と一緒に楽しんでいました。

10/22

四国電力伊方発電所の事故に備える 「令和2年度愛媛県原子力防災訓練」(愛南町広域避難者受け入れ訓練)



▲消毒や検温を行い、施設へ入る手続きをする健常者役



▲体の状態を確認し、専用のスペースで待機する体調不良者役

県内各地で、四国電力伊方発電所の事故を想定した「令和2年度愛媛県原子力防災訓練」が実施されました。

訓練は県内で新型コロナウイルス感染者が発生している中で、震度6強の地震により伊方3号機から放射性物質が放出され、周辺地域に影響を与えているという想定で行われました。

愛南町では、宇和島市立間地区から避難した住民をDE・あ・い・21で受け入れる「愛南町広域避難者受け入れ訓練」が実施されました。消毒や検温などの感染症対策を行いながら、避難した19人を健常者と体調不良者に分けスムーズに受け入れができるように、町職員と宇和島市職員が協力して対応しました。

立間地区の田中邦俊^{くにとし}区長は、「実際に地震が起きたらどうなるか分からないが、訓練はスムーズにできて安心した」と話しました。



▲海岸に流れ着いたごみなどを拾い集める清掃活動参加者

宇和島海上保安部に今年度赴任し、初めて参加した徳富直人^{なおと}さんは、「流木や発泡スチロールなどが多かった。多くの方にこの活動を知ってもらい、参加していただければ」と話しました。

この活動は毎年2回行われており、今回は10団体66人が参加して3カ所で流木やごみなどを拾い集めました。

ライオンズクラブが御庄湾・片の浜で清掃活動

10/24



愛媛CATV
動画



▲清水雅文町長(右)にインタビューを行う御庄中の生徒

参加した生徒は、「役場は堅いイメージがあったけど、職員の皆さんが優しく教えてくれたので楽しく学習することができた」と話しました。

御庄中学校生徒が役場で職場体験学習

10/27

御庄中学校3年生の生徒3人が愛南町役場本庁で職場体験学習を行いました。

この日は、納品されたばかりの広報紙の仕分け作業などを行ったほか、清水雅文^{よしのぶ}町長に愛南町の観光名所や特産品などについてインタビューを行いました。



愛媛CATV
動画

愛南町長の任期等

任期
4年
任期満了日
令和6年10月30日



▲再選後に初登庁し、役場本庁玄関前で町職員の出迎えを受ける清水雅文町長(右)

11/2 清水町長が初登庁 4期目町政運営へ

令和2年10月30日任期満了に伴い行われた愛南町長選挙(10月13日告示、同18日投票)で再選された清水雅文町長が、4期目として初めて役場本庁に登庁しました。

玄関前では町職員が出迎え、清水町長に対して花束を贈呈しました。



▲町長就任式に臨み、課長補佐級以上の町職員に対して訓示する清水雅文町長(左)

続いて役場本庁3階大会議室で行われた町長就任式では、課長補佐級以上の町職員約90人を前にして清水町長が訓示し、「4期目を迎えるにあたりあらためて責任の重さを痛感している。これまでと同様に選択と集中で事業を実施し、この4年間でしっかりと愛南町の行く末の道筋を立てることが町民の皆さまへの恩返しと考えている。職員の皆さんにはそれぞれの立場で事業に対する提案などをしてもらい、町民のためにしっかりと業務に取り組んで活躍していただきたい」と呼び掛けました。



▲互いの町の返礼品を持つ清水愛南町長(左)と兵頭鬼北町長

11/9

共通返礼品を設定

ふるさと納税で鬼北町と連携

ふるさとと納税で鬼北町と連携 共通返礼品を設定

町では、鬼北町と連携してふるさと納税制度における共通返礼品12品目を設ける取り組みを開始し、その運用を定めた合意書に清水雅文愛南町長と兵頭誠鬼北町長が調印しました。

兵頭町長は、「これまで両町が培ってきた全国の愛南ファン、鬼北ファンに互いの町や愛媛を愛する気持ちを育んでもらえたら」と話し、清水町長は、「こういった取り組みを進めることで両町の絆を深めたい」と話しました。



愛媛CATV
動画



ふるさとチョイス
(愛媛県内の市町)

鬼北町の共通返礼品(6品目)	愛南町の共通返礼品(6品目)
鬼北きじ鍋セット、きじカレーナンセット、柚鬼媛バウムクーヘンセット、鬼の薪(鬼北の広葉樹ミックス乾燥割薪、乾燥焚付薪)、鬼の炭花	愛南ゴールド(愛南産の河内晩柑)、愛媛果試第28号、媛スマ、久良のぶり、久良のクロマグロ、愛南かき

12月納税等のお知らせ

税務課等から	固定資産税	国民健康保険税	介護保険料	後期高齢者医療保険料	保育所保育料	下水道使用料
	3期分/4期	7期分/10期	7期分/10期	6期分/9期	当月分	前月使用分

町税を滞納されると本来納めるべき税額のほかに延滞金がかかります。

① 町税等、保育所保育料、住宅使用料、住宅共益費、駐車場使用料は毎月、当月分が月末に振替となります(今月の振替日は12月25日です)。

② 下水道使用料は毎月、前月使用分が月末に振替となります(今月の振替日は12月25日です)。

③ 水道使用料の振替日は毎月21日、再振替日は翌月10日です。

※それぞれ右記の該当日が休日の場合は、その翌日が振替日となります。

お知らせ 年末年始の役場関係業務（開庁・閉庁等の状況）について

施設名	12/29 (火)	30 (水)	31 (木)	1/1 (金)	2 (土)	3 (日)	備考
役場本庁 ☎ 72-1211	休	休	休	休	休	休	戸籍関係の届け出の受け付けおよび埋火葬許可証の発行を行います。 (御荘支所は除く)
役場内海支所 ☎ 85-0311	休	休	休	休	休	休	
役場一本松支所 ☎ 84-2211	休	休	休	休	休	休	
役場西海支所 ☎ 82-1111	休	休	休	休	休	休	
役場御荘支所 ☎ 72-1111	休	休	休	休	休	休	
あいなん幼稚園 ☎ 72-0836	休	休	休	休	休	休	12月26日(土)から1月7日(木)まで休園します。 1月4日(月)から7日(木)まで預かり保育を実施します。
保育所 (問い合わせは各保育所へ)	休	休	休	休	休	休	
国保一本松病院 ☎ 84-2255	休	休	休	休	休	休	
内海診療所 ☎ 85-0341	休	休	休	休	休	休	12月28日(月)も医師不在のため、休診します。
御荘文化センター ☎ 73-1111	休	休	休	休	休	休	
DE・あ・い・21 ☎ 85-1021	休	休	休	休	休	休	
御荘夢創造館 ☎ 72-1116	休	休	休	休	休	休	
御荘 B&G 海洋センター ☎ 72-1117	休	休	休	休	休	休	
一本松温泉あけぼの荘 ☎ 84-3260	開	開	開	開	開	開	
山出憩いの里温泉 ☎ 72-6263	開	開	開	開	開	開	
ゆらり内海 ☎ 85-1155	開	開	開	休	開	開	12月28日(月)は休業、31日(木)はレストラン19:00まで、お風呂が20:00(札止め19:30)まで営業します。
御荘霊苑 ☎ 72-4420	開	開	開	休	開	開	1月1日(金)は休苑、それ以外は通常どおり開苑します。
環境衛生課 (一般家庭ごみの収集) ☎ 72-7316	収集	収集	収集	休	休	休	1月1日(金)から3日(日)まではすべてのごみの収集業務を休業します。なお、1日(金)(第1週)が「びん・缶」の収集となっている地区は翌週の収集となります。その後の「ペットボトル」や「不燃物」も翌週にずれて収集します。
愛南町環境衛生センター ☎ 72-6955	搬入不可	搬入不可	搬入不可	搬入不可	搬入不可	搬入不可	12月29日(火)から1月3日(日)までの間は、持ち込みごみの受け入れを休業します。
宇和島地区広域事務組合 環境センター ☎ 0895-49-5040	搬入可	搬入可	搬入不可	搬入不可	搬入不可	搬入不可	直接搬入時間は13:00～16:30です。

年末年始の役場関係業務（開庁・閉庁等の状況）については、新型コロナウイルス感染拡大の影響などにより、変更が生じる場合があります。最新の情報を町ホームページに掲載していますのでご覧ください。



愛南町
ホーム
ページ

■ お知らせ 有権者にも政治家にも守って もらいたいルールがあります

政治家と有権者のクリーンな関係を保ち、お金のかからない選挙を実現するために次のようなことが法律で禁止されています。

ルールを守って明るい選挙を実現しましょう。

- 政治家の寄附の禁止
- 政治家に対する寄附の勧誘・要求の禁止
- 政治家の関係団体の寄附の禁止
- 後援団体の寄附の禁止
- 年賀状等のあいさつ状の禁止

|| 問：選挙管理委員会 電話：72-1211



■ お知らせ 国民年金保険料の納付は 前納がお得です

国民年金保険料をまとめて先払いすると割引がある「前納制度」があります。保険料を毎月納めるよりもお得な上、納め忘れも防ぐことができ便利です。

前納の仕方には、2年前納（4月から2年後の3月分）、1年前納（4月から翌年3月分）、6カ月前納（4月から9月分、10月から翌年3月分）があります。

詳しくは宇和島年金事務所または町民課にお問い合わせください。

|| 問：宇和島年金事務所
電話：0895-22-5440
町民課 電話：72-7300

■ 募集 広告付き共通封筒の無償提供者募集

町では広告事業の一環として、役場各部署から町民、民間企業、官公庁等へ文書を郵送または配布するとき使用する共通封筒に広告を掲載し、町に無償提供していただける法人または個人事業者を募集します。

- ▶ 募集期間 12月7日(月)～令和3年1月22日(金)
- ▶ 対象封筒 ①長形3号(縦120mm×横235mm)
②窓枠付き長形3号(縦120mm×横235mm)

- ▶ 広告掲載範囲 封筒の裏面
 - ▶ 提供希望枚数 各10,000枚
- 応募方法等、詳しくは町ホームページをご覧ください。



愛南町
ホーム
ページ

|| 問：総務課 電話：72-1211

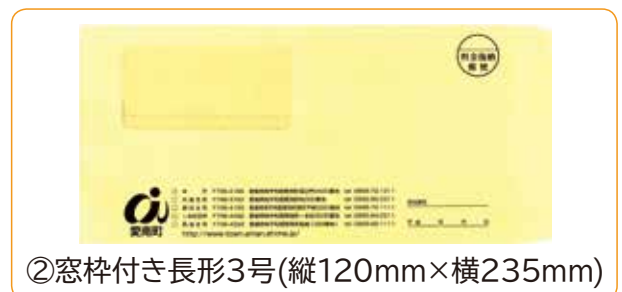

■ 募集 事業者対象「チラシ&パンフ レット作成セミナー」参加者募集

町内の事業者を対象に、担い手育成研修「チラシ&パンフレット作成セミナー」を次のとおり開催します。このセミナーでは、集客アップにつながる効果的なチラシやパンフレットの作成ポイントを学びます。

参加を希望される方は、商工観光課にお申し込みください。

- ▶ 日時 12月17日(木) 13:30～15:30
- ▶ 場所 役場本庁3階大会議室

|| 問：商工観光課 電話：72-7315

■ お知らせ テレビ英会話教室「Let's smile English」の動画をご覧ください

平城公民館では、10月から愛媛CATV愛南局と連携して撮影・編集した「テレビ英会話教室」を自宅で視聴することで、英会話レッスンが受講できる番組を放送しています。

動画はケーブルテレビで放送するほか、ユーチューブの愛媛CATVアカウントでも配信しています。

ぜひご覧ください。



愛南町
ホーム
ページ

|| 問：平城公民館 電話：72-1011

■ お知らせ 固定資産税について

1. 固定資産税について

固定資産税は、毎年1月1日に所有する土地、家屋および償却資産(事業用資産)に対して課税されます。

2. 償却資産の申告について

償却資産を所有する方は、その所在、種類、数量、取得時期および取得価格などについて町に申告することが義務付けられています。

12月中旬ごろ、償却資産の所有者宛に申告書類を発送しますので、必要事項を記載し、押印の上、税務課または各支所に提出してください。

なお、令和2年中に新たに償却資産を取得した方で、申告書類が届かない場合は、税務課にご連絡ください。

- ▶ 提出期限 令和3年2月1日(月)
- ▶ 提出書類 償却資産申告書・種類別明細書(増加資産・全資産用および減少資産)

3. こんなときにはお知らせください

- ・土地の利用状況を変更したとき
- ・家屋を新築・増築したとき
- ・家屋を取り壊したとき
- ・家屋の構造および用途を変更したとき
- (例)今まで店舗として営業していた家屋を、リフォームして住宅として利用するようになったとき
- ・売買、相続、贈与などにより登記されていない家屋の所有者を変更したとき

|| 問：税務課 電話：72-7301

■ お知らせ 12月21日は「えひめ防災の日」 12月17日(木)～23日(水)は「えひめ防災週間」

12月21日は、昭和南海地震(昭和21年)が発生した日です。この日は、「えひめ防災の日」と定められ、県・市町・事業者・自主防災組織など総ぐるみで、防災意識啓発や防災訓練などに取り組むこととされています。

えひめ防災週間初日の12月17日(木)午前11時から「シェイクアウトえひめ(県民総ぐるみ地震防災訓練)」が実施されます。この訓練は、その場で(1)「まず低く」、(2)「頭を守り」、(3)「動かない」の安全確保行動を約1分間行うもので、誰でも、どこでも参加することができます。詳しくは愛南町または愛媛県ホームページをご覧ください。

■防災週間には次のことを家庭や地域で行いましょう

- ・非常用持出袋の準備・確認をしましょう。
- ・家具や電化製品の転倒防止をしましょう。
- ・自宅周辺など危険箇所の確認をしましょう。
- ・避難場所や避難路の確認、緊急時の連絡先など家族で話し合いましょう。

|| 問：消防本部防災対策課 電話：72-0131

■ お知らせ 長崎保育所の休園について

長崎保育所は、入所児童数の減少により、令和3年4月1日(木)から休園します。

保護者や地域の皆さまには、これまでの間、保育所の運営にご協力いただきありがとうございました。

|| 問：保健福祉課 電話：72-1212

■ お知らせ 第9回「愛南町の医療にふれる会」オンライン研修を開催しました

今年で9回目を迎える「愛南町の医療にふれる会」。今年は新型コロナウイルス感染症の影響で医学生が直接愛南町に来られないため、10月1日(木)から15日(木)にかけてオンラインで研修を開催しました。愛媛大学医学部、順天堂大学医学部の学生計71人が受講しました。

今年「やぶ医者大賞」を受賞した松本クリニックの松本先生の講演や、地域医療の充実を図るため6月から県立南宇和病院で勤務している三瀬先生、6月にかんクリニックAinanを開業した菅先生のニューフェイスドクターのインタビューなど、地域医療の現状や取り組みについて学びました。参加した学生にはレポートを提出してもらい、「地域医療について今まで以上に興味を持った」、「愛南町に行って訪問診療に同行したり現場の医療従事者に話を聞いてみたい」などの声がありました。また、町の魅力やこれまでの「愛南町の医療にふれる会」について振り返り、愛南町への理解を深めました。



町では、今後も地域医療を担う医師や看護師確保の取り組みを大学と連携して進めていきます。

|| 問：保健福祉課 電話：72-1212

■募集 町営住宅の入居者募集

現在、空室となっている町営住宅の入居者を募集します。



愛南町
ホーム
ページ

1. 公営住宅

種別	管内	住宅名称および所在地	構造 築年月	間取り	月額家賃	駐車場	地デジ 受信	単身 入居
公営住宅	御荘	東猪ノ尻団地南棟(5号室) 御荘平城 2490 番地 3	RC造3階建 平成8年	3LDK 77.20 m ²	22,300円～ 33,200円	有	○	
		中浦団地(3階7号室) 中浦 1677 番地 1	RC造3階建 昭和53年	3DK 56.30 m ²	8,800円～ 13,100円	有	○	可
		菊川住宅(103号室) 御荘菊川 1963 番地 1	木造2階建 昭和62年	3DK 72.10 m ²	11,600円～ 17,400円	有	○	
	西海	船越東第2団地(1階1号室) 船越 469 番地	RC造3階建 昭和62年	3DK 64.12 m ²	13,700円～ 20,500円	有	※	

(※) テレビ難視聴地域ですので、ケーブルテレビ等への加入が必要です。また、単身での申し込みができるのは、年齢が60歳以上または障害者手帳を所持している方が単身入居可の住宅に申し込む場合のみです。

2. 特定公共賃貸住宅

種別	管内	住宅名称および所在地	構造 築年月	間取り	月額家賃	駐車場	地デジ 受信	特記 事項
特定公共 賃貸住宅	城辺	猿田団地(1階5号室) 城辺甲 3851 番地 1	RC造3階建 平成7年	2LDK 73.98 m ²	53,000円	有	○	
	内海	脇田団地B棟(207号室) 柏 369 番地	RC造3階建 平成14年	3LDK 97.13 m ²	39,000円	有	※	
	西海	久家団地(3階1号室) 久家 23 番地 1	RC造3階建 平成8年	4DK 94.94 m ²	37,000円	有	※	

(※) テレビ難視聴地域ですので、ケーブルテレビ等への加入が必要です。

3. 町有住宅

種別	管内	住宅名称および所在地	構造 築年月	間取り	月額家賃	駐車場	地デジ 受信	特記 事項
住町 宅有	一本松	徳田町有住宅(2号室) 正木 1129 番地 1	木造2階建 平成6年	3DK 76.70 m ²	35,000円	有	※	

(※) テレビ難視聴地域ですので、ケーブルテレビ等への加入が必要です。

▶ 申込受付期間 12月4日(金)～14日(月)

▶ 申し込み方法 各団地(住宅)ごとでの申し込みとなり、建設課または各支所で入居申し込み手続きが行えます。入居資格や収入基準(月額所得)など、詳しくは町ホームページをご覧ください。

|| 問：建設課 電話：72-7313

■お知らせ 虫歯0本のお子さんを表彰

町では、5歳児健康診査で、虫歯が0本だったお子さんを表彰しています。10月に実施した5歳児健診で次の方が表彰されました。

これからもしっかりと歯磨きをして、きれいな歯を守りましょう。

|| 問：保健福祉課 電話：72-1212

山口 真知ちゃん(柏)	清水 葵ちゃん(御荘和口)
川本 真緒斗くん(柏)	増元 心結ちゃん(城辺甲)
向井 結絆ちゃん(柏)	中川 悠くん(久良)
篠原 陽葵ちゃん(御荘和口)	平田 夕夏ちゃん(一本松)
土居 陽花ちゃん(御荘平城)	大黒 菜月ちゃん(増田)
山本 花郁実ちゃん(御荘平城)	山本 悠真くん(福浦)
笛木 蒼愛ちゃん(御荘平山)	

OITA

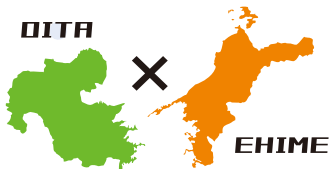

EHIME

愛媛大分交流
市町村コラボ企画

豊予交流

大分県津久見市

【大分県側の自治体の特産品や観光地、歴史・文化などを掲載します。】

【津久見市の概要】

『セメントとみかんと野球のまち』として知られる大分県津久見市は、県の南東部に位置しており、豊後水道に面した海沿いのまちです。また、津久見湾の湾口部を囲うようにリアス海岸が半島部に延び、南の四浦半島の延長に保戸島、北の長目半島の延長に地無垢島、沖無垢島の3つの島が浮かんでいます。

本市では、学童からシルバー世代まで野球が盛んに行われており、各世代において全国や大分県で数々の好成績を収めています。特に大分県立津久見高等学校硬式野球部は、昭和42年春、昭和47年夏の2度の全国制覇を成し遂げており、今年の夏には「2020大分県高等学校野球大会」で見事32年ぶりに優勝を果たしました。

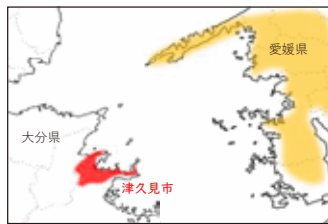

<基礎データ>

- 人口：17,969人
(平成27年国勢調査)
- 総面積：79.50km²



津久見市
公認キャラクター
つくみん



【津久見市の観光】

街の真ん中にある「つくみん公園」の大型遊具や、イルカと触れ合える屋外型観光施設「つくみイルカ島」などにたくさんの観光客が訪れます。7月中旬に開催される「つくみ港まつり」では、九州でも有数の大型花火を目当てに、市内外から多くの人々が集まります。また、四浦半島では、10年以上に渡る河津桜の植樹活動により、九州で最も早く桜が開花する地域の1つとして知られるようになり、2月から行われる「豊後水道河津桜まつり」では、多くの来訪客で賑わいます。



「つくみイルカ島」



「四浦半島の河津桜」



「つくみ港まつり
納涼花火大会」



「津久見ひゅうが丼」



「モイカ」



「津久見みかん」

その他の特産品などに関する情報はこちら



津久見市観光協会HP

【津久見市の特産品】

津久見市には、確かな品質が自慢の食材が豊富にあります。「津久見ひゅうが丼」は、マグロ遠洋漁業の基地として栄えた保戸島で考案された郷土料理です。また、津久見湾は「モイカ（アオリイカ）」の好漁場であり、バツリ漁という昔ながらの漁法が今も残っています。「津久見モイカフェスタ（11月～1月中旬）」では鮮度抜群の旬のモイカを提供しています。そして、「ミカン」は津久見を代表する特産品で、年間を通じて様々な品種のミカンや加工品を味わえ、「ミカンの先祖木」と呼ばれる国の天然記念物に指定されている紀州ミカンの古木があります。

お問い合わせ

津久見市観光協会

☎0972-82-9521

津久見市 商工観光・定住推進課

☎0972-82-9542



あいなん逸品図鑑 その④



「久良のぶり」

久良漁業協同組合

販売担当

濱本

りょう

涼さん



愛媛CATV
動画



▲養殖業者が育てた自慢のブリをPRする久良漁協の濱本涼さん。



▲ブリの水揚げの様子。1年半から2年ほどかけて4~5kgに育て、出荷しています。

久良漁業協同組合では、組合員である養殖業者と連携して、冬期限定でブリを個人宅などに直販する事業を実施しています。久良湾やその沖合の漁場は水温や潮の流れなどが養殖に適しており、恵まれた漁場環境で育てたブリを「久良のぶり」としてブランド化しています。

販売方法はラウンドと呼ばれる丸ごと一尾の状態や、片身のフィレ加工、頭や骨付きなどがあり、消費者の要望に応えるようにしています。「久良のぶり」は西日本など広い範囲で水揚げした翌日に届くため鮮度抜群で、根強いリピーターを獲得しています。

ブリを購入した方からの評判も良く、「おいしかったので今年もよろしく」という声が多くあると話すのは久良漁協の濱本涼さん。刺し身や塩焼きが特におすすめと言いつつ、「多くの方にうちのブリがおいしいということを知ってもらうためにも、これから販路を広げていきたい」と目標を語りました。

投稿写真

読者(町民)の皆さまが撮影した写真を掲載します。



「サイクリング・パラダイス in あいなん 2020」

愛南町観光協会では、「愛媛サイクリングの日」に合わせてサイクリングイベントを開催しました。今年には南宇和高校と共同開催で、津島高校と川之石高校も参加し、イベントを盛り上げてくれました。

コースは西海ふれあい公園をスタートし、外泊「石垣の里」、高茂岬を巡る全長約30キロメートル。愛南町の美しい景色と文化に触れてもらいました。

今年もジャスティス岩倉さんをゲストに迎え、サイクリングの先導車とフライパン曲げショーをやってもらいました。

▶撮影者：愛南町観光協会 ▶撮影日：11月8日(日)

▶撮影場所：高茂岬および外泊地区



写真募集中!



愛南町
ホーム
ページ

◀前列から津島高校、川之石高校、南宇和高校



仕事紹介

あいなん仕事紹介 その② 【町内で生き生きと仕事をしている方を紹介します。】

愛南漁業協同組合 深浦本所

販売促進課 小埜山 翔太さん



▲そろばんを手に魚の競りを行う小埜山翔太さん

愛南漁業協同組合の深浦本所で、販売促進課に所属している小埜山翔太さん。もともと漁業に興味があり、友人の紹介をきっかけに漁協で働き始めました。

小埜山さんが勤める愛南漁協は、平成17年に町内の7つの漁協が合併して誕生しました。業務内容は、鮮魚・貝類の販売業務や共済保険業務、貯金信用業務などがあり、漁業者と共に、持続可能な漁業経営を目指しています。

この愛南漁協で小埜山さんは、主に学校給食に使われる加工品の営業や漁船保険を担当し、他にも午前と午後に行われる市で競りに出される魚の選別などを行っています。

仕事をする上で、朝が早かったり、先輩たちに作業で後れを取ったりと大変と覚えることもあるそうですが、「早く先輩に追いつけるように自分を高めていきたい」と意欲を見せます。

小埜山さんは、「国内だけでなく、海外にも愛南町の魚や加工品を販売していきたい」と目標を話しました。

「私が働いている愛南漁業協同組合をご紹介します！」



▲午後の市に向けて魚の仕分けを行う漁協職員

- 【所在地】 愛南町鮪越166-3
- 【連絡先】 電話：0895-72-1135
ファクス：0895-72-1144
- 【開設日】 平成17年10月3日
- 【従業員数】 47人
- 【事業所】 深浦本所・内海支所・御荘支所・福浦支所
- 【平均年齢】 43歳
- 【業務内容】 鮮魚・貝類の販売業務、漁業資材・他の購買業務、共済保険業務、貯金信用業務など
- 【雇用形態】 正社員・契約社員・パート社員
- 【勤務時間】 8:00～17:00(早出や遅出によって勤務時間が変更します)
- 【休日休暇】 日曜日、隔週で1日、慶弔、お盆、年末年始

*上記情報(数値等)は令和2年11月現在のものです。



愛南漁協
ホーム
ページ

求人募集について

定期的に募集しています。募集状況については、愛南町就職支援センター(電話：0895-72-1244)にお問い合わせください。



愛南町
ホーム
ページ

お知らせ

健康被害救済制度

健康被害救済制度は、独立行政法人医薬品医療機器総合機構法(平成14年法律第192号)に基づく公的制度であり、医薬品の副作用等により入院が必要な程度の疾病や障がい等の健康被害を受けた方の救済を図るため、医療費、医療手当、障害年金などの給付を行うものです。

お薬は正しく使っていても、副作用が起きる可能性があります。万一、入院治療が必要になるほどの健康被害が起きたときのために、ぜひ知っておいてください。

詳しくはインターネットで「副作用 救済」または「PMDA」で検索してください。

救済制度相談窓口
電話：0120-149-931



PMDA
ホーム
ページ

募集

放送大学入学生募集

放送大学は、令和3年4月入学生を募集しています。

- ・10代から90代の幅広い世代、約9万人の学生が、大学を卒業したい、学びを楽しみたいなど、さまざまな目的で学んでいます。
- ・心理学・福祉・経済・歴史・文学・情報・自然科学など、約300の幅広い授業科目があり、1科目から学ぶことができます。

資料は無料提供していますので、お気軽に放送大学愛媛学習センターにご請求ください。

出願期間は、第1回が令和3年2月28日(日)まで、第2回が令和3年3月16日(火)までです。

放送大学愛媛学習センター
電話：089-923-8544



放送大学
ホームページ

相談

「全国一斉生活保護ホットライン」電話相談

- ▶日時 12月10日(木) 9:30~14:30
- ▶内容 弁護士が電話相談に応じます(面談相談不可)。相談は生活保護に関する事であれば、何でも結構です。
- ▶直通電話 089-913-6122(当日のみの直通電話です)
- ▶相談料 無料(ただし、電話料金は相談者のご負担です)
- ▶主催 日本弁護士連合会・愛媛弁護士会

愛媛弁護士会 電話：089-941-6279

お知らせ

林業退職金共済制度(林退共)

昭和57年に発足した林業退職金共済制度(林退共)は、林業界で働く方のために国が作った退職金制度です。

この制度は、事業主の方々が従事者の働いた日数に応じて掛金となる共済証紙を共済手帳に貼り、その従事者が林業界をやめたときに林退共から退職金を支払うという、いわば林業界全体の退職金制度です。

- ・掛金は税法上、法人では損金、個人企業では必要経費となります。
- ・掛金の一部を国が免除します。
- ・雇用事業主が変わっても退職金は企業間を通算して計算されます。

<事業主の皆さまへ>

- ・共済証紙は労働日数に応じて適正に貼付してください。
- ・共済手帳を所持している従事者が林業界を引退するときは、忘れずに退職金を請求するよう指導してください。

詳しくは林退共本部にお問い合わせください。

独立行政法人勤労者退職金共済機構
林業退職金共済事業本部
電話：03-6731-2889



林退共
ホーム
ページ

お知らせ

「第72回人権週間」の実施について

12月4日(金)から10日(木)までは「第72回人権週間」です。

松山地方法務局および愛媛県人権擁護委員連合会では、「『誰か』のことじゃない。」を啓発活動重点目標とし、人権尊重思想の普及高揚を図っています。

この機会に、人権意識を高め、相手の気持ちを考え、違いを認め合う心を育てましょう。

人権問題でお困りの方は、みんなの人権110番(電話：0570-003-110)にご相談ください。

詳しくは、松山地方法務局にお問い合わせください。

松山地方法務局
電話：089-932-0888



法務省
ホーム
ページ

催し

南楽園障がい者サービスデー

「障害者週間」の期間中は、障がい者福祉への関心と理解を深めるため、障害者手帳をお持ちの方は南楽園の入園料が無料となります。ぜひご利用ください。

- ▶ 期間 12月3日(木)～9日(水)
- ▶ 時間 9:00～17:00
- ▶ 場所 日本庭園「南楽園」(宇和島市津島町)
- ▶ 利用条件 障害者手帳の提示が必須です



南楽園
ホーム
ページ

南レク(株) 電話：0895-32-3344

お知らせ

12月は「ふぐ中毒防止月間」です

12月は「ふぐ中毒防止月間」です。フグの毒はテトロドトキシンと呼ばれ、神経をまひさせる作用があり、最悪の場合は死亡することもある猛毒(青酸カリの約1,000倍)です。毒は煮たり、焼いたりしてもなくなりません。

フグ中毒防止のため、次の点に注意しましょう。

- ・フグをさばくには、「ふぐ取扱者免許」が必要です。素人調理は厳禁です。
- ・釣ったフグを自ら調理したり、人にあげたりしてはいけません。フグ中毒の事件のほとんどが家庭における素人調理が原因です。



愛媛県
ホーム
ページ

宇和島保健所生活衛生課
電話：0895-28-6108

催し

愛媛県立宇和島産業技術専門学校 令和2年度「技能ひろば」

公共職業訓練(ハロートレーニング)を行う職業能力開発校(産業技術専門学校)を一般開放し、訓練作品の展示・即売、ものづくり技能体験の提供等を行います。

- ▶ 日時 12月13日(日) 10:00～12:00
※例年より時間を短縮します
- ▶ 場所 愛媛県立宇和島産業技術専門学校内
- ▶ 内容 (1)訓練作品展示・即売(※木工品の即売は行いません)、(2)技能体験(定員制)、(3)技能サービスほか

※今年度は新型コロナウイルス感染症およびその他の感染症対策として、マスクの着用や消毒の徹底、検温などの感染防止対策を施し、時間短縮、内容変更した上で実施します。

※国内・県内の感染状況および天候等により中止または内容変更する場合があります。

※例年実施していた、タオル販売、軽食コーナー、木育コーナー、他機関による展示・体験等は、感染防止対策のため実施しません。詳しくはお問い合わせください。

愛媛県立宇和島産業技術専門学校
電話：0895-22-3410

お知らせ

「温泉でほっ！とシェアキャンペーン」

愛媛県では、家族そろって温浴施設に出掛けることで「家庭のお風呂から出る二酸化炭素排出量」の削減を目的に、新型コロナウイルス感染症拡大防止に配慮しながら温浴施設の利用を推進する「温泉でほっ！とシェアキャンペーン」を令和3年2月末まで実施しています。

キャンペーン期間中、協力施設である「温泉シェアスポット」で入浴すると、県内の温浴施設の宿泊券が抽選で当たるスタンプラリーを実施しています。また、施設によっては、入浴料の割引などのお得な特典が受けられるところもあります。気軽に楽しく温暖化対策を始めてみませんか。

- ▶ キャンペーン期間
11月1日(日)～令和3年2月28日(日)



愛媛県
ホーム
ページ

愛媛県環境政策課 電話：089-912-2349

人も、会社も、もっと元気に！

中退共済

CHU TAI KYO
小企業退職金共済制度

- ◆ 掛金の一部を国が助成
- ◆ 掛金は全額非課税。手数料も不要
- ◆ 外部積立型なので管理が簡単
- ◆ パートさんの加入もOK

詳しくはホームページへ

中退共 検索

(独) 勤労者退職金共済機構 中小企業退職金共済事業本部
TEL.03-6907-1234 FAX.03-5955-8211

旧樽見小学校から福浦小学校へ 伝統を引き継ぐ福浦「風の子太鼓」

9月13日(日)に開催された「福浦小学校・地域合同運動会」のアトラクションとして、福浦小学校全校児童による「風の子太鼓」が披露されました。今年はコロナ禍でお披露目の場がほとんどなく、児童はこの運動会に向けて5月下旬から練習を重ねてきました。小学校生活最後となる可能性のある「風の子太鼓」の演奏を終えた6年生の濱田亜紀さんは、「今まで練習してきた中で一番良かった。最後にみんなで太鼓をたたくことができて心に残った」と感慨深い様子でした。

この「風の子太鼓」は、平成6年3月に閉校した旧樽見小学校で受け継がれていた「樽見太鼓」を起源としています。学校閉校と同時に「樽見太鼓」は解散しましたが、後年、ビデオで当時の演奏を見た福浦小学校の児童が「自分たちも太鼓をたたいてみたい!」と声を上げ、平成17年7月に福浦「風の子太鼓」として復活しました。福浦地区は海岸に面していて風が強く、「風の福浦」と呼ばれてきたことからこの名前が付けられました。和太鼓とたる太鼓が入り混じった演奏に、子どもたちの掛け声や「樽見五鹿踊り」の歌を織り交ぜているのが「風の子太鼓」の特徴です。現在は運動会だけでなく、町の文化祭や夏祭りなどの地域イベントや、老人ホームなどに招かれて演奏を披露しています。



▲運動会のアトラクションで「風の子太鼓」を披露する福浦小学校の児童(9月13日撮影)

文化団体活動紹介

【愛南町文化協会の加盟団体などの活動を紹介します。】

一本松絵てがみ教室 (代表 蕨岡 ヨリエさん/指導者 山中 慶子さん)

見学歓迎です!



▲後列左から 浅山さん、大本さん
 中列左から 山本さん、徳田さん、蕨岡さん、東さん、宮下さん
 前列左から 久徳さん、高田さん、山口さん、岡野さん、山中さん、前田さん、二神さん、和泉さん、新開さん

- ▶日時 第2月曜日
13:30～15:30
- ▶場所 一本松山村開発センター

▶メンバー

氏名	
山中 慶子	宮下 清代
前田 知子	徳田 信子
二神 洋子	東 草子
和泉 マスミ	蕨岡 ヨリエ
高田 君枝	尾崎 英子
高田 野里枝	田中 由紀子
石河 文子	福島 弘子
実好 千里	山本 重子
岡野 みどり	尾崎 イトミ
久徳 澄子	新開 壽子
山口 康子	浅山 啓子
大本 利美	西河千津子

一本松絵てがみ教室の皆さんです。平成15年から一本松山村開発センターで活動しており、月に1回集まって絵手紙作りを楽しんでいます。

絵手紙には、顔彩と言われる固形絵の具を用いて、はがきや紙は画仙紙という和紙に近い紙を使用して絵や文字を描いています。

教室は和気あいあいとしていて、好きなことを言い合いながら、楽しく活動しています。

指導を行っている山中慶子さんは、「絵手紙は飾るのではなく、相手に送ってこそ意味がある。元気が出るような絵を描いてほしい」と話し、「絵手紙に興味があったら、ぜひ見学に来てください」と呼び掛けました。

10/11 第16回愛南町スポーツ少年大会・ソフトボール競技

ソフトボールを通じた健康と体力の維持増進や、選手同士の親睦を目的として、南レク御荘公園多目的広場で「第16回愛南町スポーツ少年大会・ソフトボール競技」があり、家申と緑の各スポーツ少年団の団員（小学生1年生から6年生まで計24人）が出場しました。

今大会は開会式と閉会式を行わず、観客数制限を行うなど、新型コロナウイルス感染拡大防止対策が施された中で運営が行われました。

試合は投手が相手打者が打ちやすい球を投げるなど一定の制限が設けられた「スローピッチルール」に基づいて進められ、鋭い打球に対しては観客から歓声が上がっていました。

12対2で勝利を収めて優勝した家申スポーツ少年団の山本文太主将（家申小6年）は、「自分を含めてチーム全員が練習通りの守備とバッティングができて楽しかった」と話しました。



愛媛CATV動画



▲鋭いバッティングを見せる家申スポーツ少年団の選手

あいなんスポーツ天国

【町内で活動するスポーツチームを紹介します。】

南宇和高校女子バスケットボール部

顧問 星加 奈緒 / 副顧問 伊藤 蓉子
 主将 中平 彩寧 / 副主将 新谷 咲乃・坂本 月美
 マネージャー / 和田 結莉愛・西川 なつ美



愛媛CATV動画



▲南宇和高校女子バスケットボール部の皆さん

南宇和高校女子バスケットボール部の皆さんです。マネージャーを含めて12人で活動しており、最後まで粘り強くプレーすることを全員が心掛けています。弱点であったディフェンス力を向上させるため、毎日地道に基礎練習を積み重ねています。

チームの特徴は、どんなときでも声を出し合えるところです。試合中の苦しい場面でもみんなで声を掛け合い、自分たちでモチベーションを高めています。

新型コロナウイルスの影響で、なかなか練習ができなかったり、大会がなくなったりと先輩が不完全燃焼で終わってしまった分、その思いを受け継いでがんばりたいと話す主将の中平彩寧さん。「まずは南予大会で優勝することが目標」とやる気は十分です。

- ▶練習日時
平日 16:00～19:00
土日 9:00～13:00
- ▶練習場所
南宇和高校体育館
- ▶部員 12人

▶メンバー

氏名	学年
中平 彩寧	2
新谷 咲乃	2
坂本 月美	2
岡添 愛	2
立花 優芽	2
田村 綾乃	2
杉浦 摩耶	2
徳川 真佳	2
岡下 若葉	1
本多 優奈	1
和田 結莉愛	1
西川 なつ美	1

10/13 第40回南宇和郡小学校陸上競技大会

南レク城辺公園多目的広場で「第40回南宇和郡小学校陸上競技大会」が開催され、町内12の小学校に在籍する3年生以上の児童約200人が参加して自己記録の更新を目指しました。

開会式では、参加児童を代表して福浦小6年生の菅原 瞬さんが選手宣誓を行い、「仲間と競い合える喜びと、支えてくださった家族や先生、地域の方々への感謝の気持ちを胸に、最後まで全力を出し切ることを誓います」と決意を表しました。

大会は晴天に恵まれて絶好の陸上日和となり、家族らが見守る中、選手は全力で競技に取り組みました。



愛媛CATV
動画



▲土居文洋大会長(左)を前に選手宣誓を行う福浦小6年生の菅原瞬さん

▼大会結果

男子													
種目	1位					2位				3位			
	記録	氏名	学年	校名	記録	氏名	学年	校名	記録	氏名	学年	校名	
60m	3年	9"8	幸田 唯斗	3	久良	10"0	小川 蒼天	3	城辺	10"2	尾崎 蓮斗	3	平城
	4年	9"7	宮下 土和 倉田 倭也	4	平城 一本松				9"9	青木 舜 井村 直也	4	一本松 柏	
	5年	8"8	井村 竜也	5	柏	9"1	岡田 隼典	5	平城	9"5	脇田 怜	5	平城
	6年	8"7	脇田 翔矢 菅原 瞬	6	柏 福浦				8"9	清家 一真	6	平城	
トラック 100m	3年	16"7	幸田 唯斗	3	久良	16"9	小川 蒼天	3	城辺	17"3	尾崎 蓮斗	3	平城
	4年	15"7	倉田 倭也	4	一本松	16"2	井村 直也 宮下 土和	4	柏 平城				
	5年	14"3	井村 竜也	5	柏	14"9	岡田 隼典	5	平城	15"9	山下 雄惺	5	平城
	6年	14"0	菅原 瞬	6	福浦	14"3	岡添 逞	6	城辺	14"5	山上 敦大 ショート アンセル	6	平城 篠山
60m ハードル	9"8	岡添 逞	6	城辺	10"1	中川 裕喜	6	久良	10"3	大塚 絢太	6	平城	
4×100m リレー		59"5	清家 一真	6	平城	60"7	西田 航	6	城辺				
	山上 敦大		6	小川 羽琉			6						
	濱田 泰駕		6	若松 季樹			6						
	大塚 絢太		6	岡添 逞			6						
				井村 直也			4	柏					
		井村 竜也	5										
		脇田 翔矢	6										
		末廣 裕次郎	5										
フィールド	走り幅跳び	4m04	脇田 翔矢	6	柏	3m82	兵頭 叶武	6	家串	3m65	山下 瑛大	6	平城
	走り高跳び	1m19	尾崎 健人	6	篠山	1m14	倉田 恵伸	6	平城	1m09	松原 海璃	5	柏
	ソフトボール 投げ	55m60	西田 航	6	城辺	44m29	高川 征也	6	柏	42m20	土居 諒真	6	平城

女子														
種目	1位				2位				3位					
	記録	氏名	学年	校名	記録	氏名	学年	校名	記録	氏名	学年	校名		
トラック	60m	3年	9"9	井村 柚巴	3	一本松	10"0	本田 陽菜	3	平城	10"3	谷口 りの	3	福浦
		4年	9"7	井上 沙南	4	平城	10"1	竹村 京珠	4	城辺	10"2	稲垣 あゆみ 本多 和希	4	城辺 久良
		5年	9"3	二宮 夏楓	5	平城	9"9	稲田 帆乃佳	5	長月	10"0	宮岡 愛譜 布山 結花	5	城辺 一本松
		6年	8"9	岩見 さくら	6	緑	9"3	岡田 みみか	6	城辺	9"6	中尾 紗唯	6	家串
	100m	3年	16"8	本田 陽菜	3	平城	16"9	井村 柚巴	3	一本松	17"4	谷口 りの	3	福浦
		4年	16"3	井上 沙南	4	平城	17"5	岡田 留奈	4	城辺	17"9	宮脇 季代	4	一本松
		5年	15"3	二宮 夏楓	5	平城	16"0	倉田 純奈	5	一本松	16"4	稲田 帆乃佳	5	長月
		6年	14"6	岩見 さくら	6	緑	15"5	藤井 愛望 古川 夏羽	6	家串 平城				
	60m ハードル	10"6	古川 夏羽	6	平城	10"9	岡田 みみか	6	城辺	11"0	藤井 愛望	6	家串	
	4×100m リレー	62"6	山下 三奈美 古川 夏羽 二宮 夏楓 井上 沙南	6 6 5 4	平城	64"1	小林 優樹菜 宮脇 世理 福島 志生風 倉田 純奈	6 6 6 5	一本松	66"6	中川 茜 宮岡 愛譜 豊久 早綾 岡田 みみか	6 5 6 6	城辺	
	フィールド	走り幅跳び	3m27	中尾 紗唯	6	家串	3m24	山下 三奈美	6	平城	3m13	豊久 早綾	6	城辺
		走り高跳び	1m16	福島 志生風	6	一本松	1m15	澤近 百花	6	城辺	1m10	廣瀬 愛菜	6	柏
ソフトボール投げ		32m96	兵頭 海音	6	家串	32m05	末廣 乙葉	6	柏	26m39	越智田 希佳	6	平城	

「令和2年梶原記念大会」で愛南アーチェリークラブの^{ただし}榎下 正さん、^{みく}大野未来さんが優勝

11月1日(日)に今治市のあばらこアーチェリー場で行われたアーチェリーの公式大会「令和2年梶原記念大会」において、愛南アーチェリークラブで代表を務める榎下^{ただし}正さんが30mラウンド(一般の部)で優勝し、同クラブに所属する城辺中2年生の大野^{みく}未来さんが18m・12mラウンド(小・中学生の部)で優勝しました。

昨年の初心者の部に続いて2年連続で優勝を果たした大野さんは、「最初の18メートルは調子が良くなかったが、後半の12メートルでだんだん調子が良くなっていった。優勝できてうれしい」と感想を述べました。



▲大会を制し、表彰状と優勝トロフィーを手にする榎下正さん(左)と大野未来さん
(11月7日撮影)

愛南アーチェリークラブ

- ▶練習日時 土曜日 13:30~15:30
- ▶練習場所 旧西海中学校体育館
- ▶対象 小学3年生以上 ▶持参物 屋内シューズ
- ▶問い合わせ先 平城公民館(電話:72-1011)

クラブ員募集中!

Minamiuwa 青春！食育！high school ～南宇和高校農業科活動日記～

長月圃場で、コシヒカリの稲刈り！！

日時：8月17日(月)



参加生徒：農業科2年生 食品加工班

上田 龍 (城辺中学校出身) 大元 麻由 (城辺中学校出身)
菅原 ころこ (御荘中学校出身) 杉浦 摩耶 (城辺中学校出身)
毛利 千洋 (篠山中学校出身) 安田 望乃香 (城辺中学校出身)

小林 千桜 (城辺中学校出身)
中川 彩音 (城辺中学校出身)

夏休み終盤にさしかかったころ、本校長月圃場で今年もコシヒカリの稲刈りが行われました。例年は長月保育所の園児たちと稲刈りを行っていますが、今年度は長月保育所が休園となったため、園児たちもおらず少し寂しい稲刈りとなりました。

残暑の厳しい中でしたが一生懸命作業し、今年もおいしいコシヒカ리를収穫することができました。収穫したコシヒカリは、12月に行われる収穫感謝祭でカレーを作って食べる予定です。自分たちで育てたお米をおいしくいただけることに感謝し、来年度もまたおいしいお米を作ることができるようにがんばっていきます。



それいけ
愛南ぎょレンジャー

食欲の秋



南宇和高校美術部による愛南ぎょレンジャーやなしくんの4コマ漫画を掲載します。

制作：南宇和高校美術部
河野 紗里さん・山口 夢礼さん

毎月19日は
食育の日

食育 アカデミー

【愛南町食育推進協議会事務局より】

年末年始の食事の取り方に気を付けよう

今年は新型コロナウイルス感染拡大の影響で今までとは違った年末年始になると思います。しかし、普段よりは家族や仲間が集まることも多くなったり、また、家にいる時間も長くなったり、ついつい食べ過ぎたり、飲み過ぎたりすることも・・・

○食べる時の注意点

- クリスマス、忘年会や新年会など特別な料理を食べる機会が多くなります。
- ・だらだらと一日中食べることなく、食べる時間に気を付け、3食きちんと食べましょう。
- ・お菓子や甘い物の食べ過ぎに注意しましょう。

○飲む時の注意点

- ・お酒は適量とし、ルールが守れなくなるまで飲まない、毎日飲むことが続かないように注意しましょう。
- ☆アルコールの適量☆
ビール：中瓶1本 日本酒：1合弱 ワイン：グラス2杯
- ※女性、高齢者や小柄な方は上記の半分～2/3くらいに控えましょう。
- ・ジュースばかり飲まないようにしましょう。
- ☆食事以外で1日に摂取してもよい糖分量 (WHOの指針) ☆
大人：25g程度 子ども：20g程度

【参考】果汁100%ジュース500ml：50～60g
炭酸飲料500ml：40～65g

新型コロナウイルス感染拡大防止のため、いつもより座る間隔を空け、こまめな換気を行い、食事を楽しみながら、食べ過ぎ・飲み過ぎに注意しましょう。



12月の子育てサポートご案内

はまゆう乳幼児保育所 地域子育て支援センター
「どんぐりの会」では

●サークル活動

月曜日 12:00～17:00
火・木曜日 8:00～13:00

●園庭・保育室開放

水・金曜日 8:00～17:00

●育児(電話)相談

月～金曜日 8:00～17:00

24日(木)『クリスマス会(要予約)』

問合せ

はまゆう乳幼児保育所内 電話:72-4328

御荘子育て支援センター

「こあら」では

●サークル活動

月・水・金曜日 8:30～13:30

●園庭等開放

火・木曜日 8:30～13:30

●育児(電話)相談

月～金曜日 8:30～17:15

2日(水)・4日(金)は御荘夢創造館で行います。

11日(金)は、育児講座の予定です。

善家栄美子さんを講師に迎え『キッズダンス』を行います。

問合せ

御荘保育所内 電話:72-0598

「こぶたの広場」では

●育児相談・つどいと交流・各種ワークショップ
月～金曜日 10:00～16:00

2日(水)出張『わんぱく』お楽しみ会
修了式

8日(火)『ベビーマッサージ交流』

10日(木)『おはなし会』

17日(木)親子防災『シェイクアウト訓練』

22日(火)こぶた★クリスマス

※すべて要予約

問合せ

こぶたのお家 城辺甲2652番地 電話:73-7321

※詳しくは「こぶた通信」に記載

御荘文化センター

「あいなん子育て応援グループ」では

●子育て(電話)相談 電話:73-1111

10日(木)13:00～15:00

その他の曜日は電話でお問い合わせ
ください。

問合せ

生涯学習課内 電話:73-1112

今月の笑顔

子どもたちの笑顔と子育てサポートをご紹介します。



●船越保育園

青空の下で芝山滑り、楽しいよ!



●緑保育所

わんぱく! 元気いっぱい!! みどりっ子!!

ケーブルテレビ(愛媛CATV)の「びやびや愛南タイム」でも
写真を放映しています。子どもたちの笑顔をご覧ください。
次回(令和3年1月号)ははまゆう乳幼児保育所を紹介します。
楽しみにお待ちください!!



12月 各種健(検)診/当直医

日	曜	受付時間	健(検)診内容・場所	内科・救急 当直医
1	火	12:50-13:20	【3歳児健診(H29.7.1-9.30生まれ)】城辺保健福祉センター	
2	水			
3	木			
4	金			
5	土			
6	日			内科)粉川ファミリークリニック 救急)南宇和病院
7	月			
8	火			
9	水			
10	木			
11	金			
12	土			
13	日			内科)南宇和病院 救急)南宇和病院
14	月	8:00-11:00	【特定健診・各種がん検診等A】城辺保健福祉センター	
15	火			
16	水			
17	木			
18	金	12:50-13:20	【5歳児健診(H27.9.1-11.30生まれ)】城辺保健福祉センター	
19	土			
20	日			内科)南宇和病院 救急)南宇和病院
21	月			
22	火			
23	水			
24	木			
25	金			
26	土			
27	日			内科)南宇和病院 救急)南宇和病院
28	月			
29	火			
30	水			
31	木			内科)南宇和病院 救急)南宇和病院

【特定健診・各種がん検診等A】…特定健診・肺・大腸・前立腺・肝炎検査(胃がん検査あり)
 【特定健診・各種がん検診等B】…特定健診・肺・大腸・前立腺・肝炎検査(胃がん検査なし)

行事予定(イベントカレンダー)は町ホームページにも公開しています。随時更新していますのでご利用ください。



愛南町
ホーム
ページ

12月の一般内科当直医

日時 6日(日) 粉川ファミリークリニック
13日(日)・20日(日)・27日(日)・
31日(木) 県立南宇和病院

診療時間 9:00～16:00
診療科目 内科系の救急患者
粉川ファミリークリニック 電話：72-2111
県立南宇和病院 電話：72-1231

12月の救急担当当直医

日時 (日・祝) 県立南宇和病院
診療時間 8:30～翌8:30
県立南宇和病院 電話：72-1231

12月の行政なんでも相談(予約不要・無料)

行政相談委員による行政全般の相談。
日時 9日(火) 13:00～15:00
場所 [内海地域] DE・あ・い・21
[御荘地域] 御荘文化センター
[城辺地域] 城の辺学習館
[一本松地域] 役場一本松支所
[西海地域] 西海町民会館
総務課 電話：72-1211

12月の年金出張相談(予約制・無料)

日時 18日(金) 10:00～15:30
場所 城辺商工会館2階
予約の際は基礎年金番号が必要。
お越しの際は年金証書や年金手帳を持参。
宇和島年金事務所
電話：0895-22-5569
(予約受け付け 平日8:30～17:15)

12月の消費生活相談(予約不要・無料)

消費生活相談員による相談。
日時 3日(木)・10日(木)・17日(木)
24日(木) 9:00～16:00
場所 役場本庁2階
消費生活相談窓口(商工観光課内)
電話：72-1405

12月の無料法律相談(予約制・無料)

弁護士または司法書士による相談。
日時 17日(木) 14:00～16:00
場所 御荘老人福祉センター
愛南町社会福祉協議会
電話：73-7776
(予約受け付け 平日8:30～17:15)

12月の犬・猫の引き取り

飼えなくなった犬・猫や、野良犬・猫の引き取りは指定日に行います。
日時 2日(木)・16日(木)・23日(木)
8:30～9:30

場所 役場本庁または各支所
持参物 印鑑

飼い犬・猫の場合は、2週間前までに連絡が必要です。また、愛媛県収入証紙も必要です。

野良猫の引き取りには一定の要件があり、引き取りができない場合があります。

環境衛生課 電話：72-7316

12月の病態栄養相談(予約制・無料)

栄養士による食事や栄養に関する相談。
日時 22日(火) 13:30～15:30
場所 城辺保健福祉センター
城辺保健福祉センター 電話：73-7400

12月の育児相談(予約不要・無料)

保健師による乳幼児の育児に関する相談。
日時 4日(金)・15日(火)・16日(水) 9:30～11:00
9日(木)・21日(月) 10:00～11:30
場所 [4日みるく広場] 一本松保健センター
[9日げんきっ子] DE・あ・い・21
[15日うみのこ広場] 福浦公民館
[16日すくすく相談] 城辺保健福祉センター
[21日みなみっ子] 御荘夢創造館
お越しの際は母子手帳を持参。
城辺保健福祉センター 電話：73-7400



12月 行事予定／各種相談／犬・猫の引き取り

日	曜	時間	行事名	場所	担当課等	相談	犬・猫 引き取り
1	火						
2	水						●
3	木	11:00-16:00	愛媛県よろず支援拠点の出張相談会	役場本庁1階	商工観光課	消費生活	
		13:30-15:00	担い手育成研修「四国の魅力&愛南町の魅力」	役場本庁3階			
4	金					育児	
5	土						
6	日						
7	月						
8	火						
9	水					行政 育児	
10	木	19:00-20:30	令和2年度第4回愛南町人権・同和教育指導者養成講座	御荘文化センター	人権啓発室	消費生活	
11	金	11:00-16:00	愛媛県よろず支援拠点の出張相談会	役場本庁1階	商工観光課		
12	土	13:30-15:00	令和2年度第4回生涯学習講座「本日！海日和!!(カメラが見た海の生き物たちの世界)」	御荘文化センター	生涯学習課		
			パールイルミネーションinDE・あ・い (令和3年1月中旬まで)	DE・あ・い・21	内海公民館		
13	日						
14	月						
15	火					育児	
16	水					育児	●
17	木	13:30-15:00	担い手育成研修「チラシ&パンフレット作り方セミナー」	役場本庁3階	商工観光課	消費生活 法律	
18	金					年金	
19	土						
20	日						
21	月					育児	
22	火					病態栄養	
23	水	10:00-16:00	発達支援相談会	城辺保健福祉センター	保健福祉課		●
24	木					消費生活	
25	金						
26	土						
27	日	9:00-16:00	マイナンバーカードの日曜日「臨時窓口」	役場本庁1階	町民課		
28	月						
29	火						
30	水						
31	木						

12月27日(日)のマイナンバーカードの日曜日「臨時窓口」について

平日に役場に来庁されるのが難しい方のために、日曜日に「臨時窓口」を開設し、マイナンバーカードの交付を行います。申請受け付けやマイナンバーカードに搭載されている電子証明書の更新手続き(対象者には、更新手続きをお知らせする「有効期限通知書」が送られています)も行いますので、ご利用ください。



愛南町
ホーム
ページ

問：町民課 電話:72-7300

1月 行事予定／各種相談／犬・猫の引き取り

日	曜	時間	行事名	場所	担当課等	相談	犬・猫 引き取り
1	金						
2	土						
3	日						
4	月						
5	火						



アコースティックバンド「テノヒラ」のボーカル 愛南町出身の kiku さんがつづるふるさとエッセイ

— あいなん音故地新 —

「始まりと終わり」

2020年が終わろうとしている。この年は世界中が混乱し苦しみ、出口を模索した一年やったと思う。こんなはずじゃなかった、まさかこんなことになるとは…その繰り返しで今もまだ苦境に立たされてとる人たちもおるやろう。いつまで続くかんからんけど、始まったものには必ず終わりがくる。これは前向きな意味で。そして、私たちの人生は生まれた時から始まって、後戻りも巻き戻しもできん。前に進むしかない、楽しむしかない。今がしんどいからって、明日もしんどいとは限らんからね。もし明日しんどくても明後日も同じとは限らんからね。今年の大変さが来年も再来年も続くわけじゃないからね。新しい年を希望を持って迎えよう。笑う門には福来る。なるべく笑って、笑って過ごそう。やまない雨はない。明けない夜はない。沈んだ陽もまた昇る。信じる方へ動き出します。

今年もこのコラムを読んでくださりありがとうございました。"読みよるよ!"と声をかけられるとちょっと恥ずかしいですがうれしいです。そしてここで書いたことが微力ながらも誰かを励まし、何かの力になっているのなら幸せです。皆さんが、今年よりも笑顔で過ごせる2021年になりますように。愛南町のさらなる発展と皆さんの幸せを心から祈りつつ。少し早いですが、良いお年を。



(テノヒラkiku)



本日！海日和！！ vol.121



「フグの睨みで厄落とし」

歌舞伎のことは疎いのだが、年末には新しいメンバーを紹介する「顔見せ」という公演があるらしい。役者は顔に模様を描く、隈取りくまどりをしているが、これは表情を大きく見せる効果があるようだ。

フグの顔にも、歌舞伎役者に負けない派手な模様をしているものが多い。雄の方がより派手な模様をしているので、雌へのアピールになっていると考えられる。フグの目は大きく、ギョロギョロとよく動くので、雌への求愛効果もさらにアップするのだろう。

生き物にとって目は弱点のため、チョウチョウオなどは、目を黒い帯で隠し、目立たなくしている。フグが弱点をものともしないの

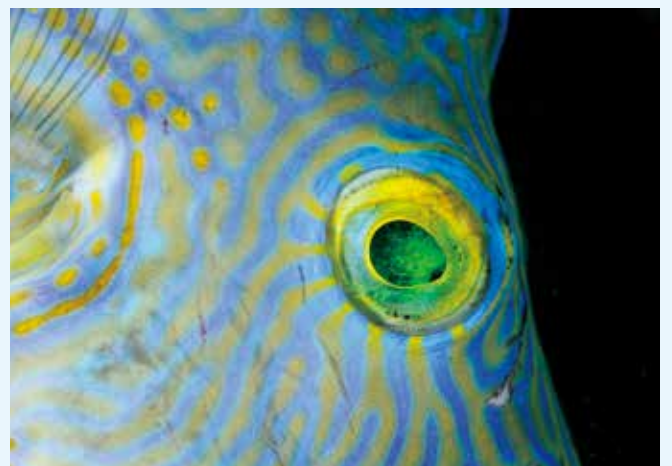

【キタマクラ】

は、体の中にある猛毒のおかげだろう。

歌舞伎役者の「睨み」には邪気払いや厄落としの効果があるらしい。フグの睨みでは、多少心もとないが、今年の厄を落とし、新たな気持ちで新年を迎えたい。

(撮影地：弓立の浜)

愛南サンゴを守る会 西尾知照 ともてる

師走愛南文芸

内海俳句会

色変えぬ松に文士の詩継せず
雁の空暮色にわかには水尾もなし
消え残る銅鑼に佇ずむ時雨傘
秋灯思考に耽る未完の詩

太田 信子

岩森十志子

檳榔子俳句会

蔓たぐり使い込みたる父の鎌
水澄むや手本としたいアブラハム
大いなるもんべの尻や蔓たぐり
末生りも味のある色蔓たぐり
生垣に絡む野葡萄こむらさき
幾年も蔓たぐりして村に老ゆ
しんなりと指跡のこる吊し柿
蔓たぐりこの身に絶るもの数多

山口 董

吉田 朝子

五島 節子

山口 和子

濱野 康子

泉 くらら

田中 博子

三好ミキエ

子の夢の未だ遙かや吊し柿
子に送るほどの柿干す軒端かな

吉田モミエ
井上 論天

みなみうわ俳句会

ありがとうは一度でいいよ虫すたく
雨上がる一日一日に秋の暮
一向に戻らぬ暮し返り花
木犀の見えぬ香りを標とす
秋ざくら地球にコロナといういくさ

中川千代子

竹村 勝利

木村 智子

清水 麗子

濱 初榮

西海俳句会

盆踊更けて磯の香強まれり
老の我失敗重ね詫びる秋
暮早し出かせぎ話老一人
コロナ渦帰省するなと兄弟に
草取りも金木犀の降り来れば

吉田 勝也

吉田 笑代

浜木チズエ

利根早智江

吉田 弘定

▶俳人をご紹介します

菊川俳句会 中川 一喜さん(久良)

私が菊川俳句会に入会して9年になります。

その時には、一番年少で緊張しながら出席したのを懐かしく思い出します。今では先輩たちは全員卒業され、若輩ながら私が一番年輩になってしまいました。

句会ごとにその句会の句風が吹いていると思いますが、菊川俳句会は、年中早春の風が吹いています。小学校5年生、6年生、中学校1年生の若い息吹が自慢です。私の孫のような子どもたちと月一度の句会で会い、成長をうれしく感じているこの頃です。

一番思うことは人との出会いです。俳句を通して知らなかった人とのつながりができたことは人生の宝物になっています。



はじめまして。赤ちゃん。

10月受付分(敬称略)

地区名	子の名	保護者
-----	-----	-----

ご冥福をお祈りします。

10月受付分(敬称略)

地区名	亡くなった方	満年齢
-----	--------	-----

※上記情報は、広報紙掲載に対して、ご家族等に同意を頂いております。

南予地区高等学校バスケットボール優秀選手に選ばれた
南宇和高校女子バスケットボール部の若松いぶきさん



愛媛CATV
動画



後輩へのメッセージ

最後の大会は、今までで一番良い試合ができたし、悔いの残らない試合になりました。

個性豊かなメンバーなので、毎日一緒にバスケットボールをするのが楽しかったです。次の大会に向けてがんばってください。

南宇和高校女子バスケットボール部の若松いぶきさんはチームで唯一の3年生として努力を重ねてきました。これまでの技術向上と後輩育成に努めてきたことが認められ、9月13日(日)に「南予地区高等学校バスケットボール優秀選手」として表彰されました。

若松さんは、小学2年生から10年間バスケットボールを続けてきました。小学校では一緒にプレーする同級生がいましたが、中学・高校では一人でした。

先輩が抜けて若松さんが主将となってからは、試合中の指示出しやプレーについて悩むことがありました。しかし、後輩たちが同級生のように何でも相談できるメンバーだったので、「同学年がないことがつらいと思うことはなかった」と話します。

今回の優秀選手に選ばれたことについては、「この賞をもらうことができたのは、チームのみんなが支えてくれたおかげなので、感謝しています」と笑顔を見せます。

「今後はバスケットボールで学んだことを生かして、受験に向けて、がんばっていきたい」と意気込みました。



▲ドリブルで相手陣地に切り込む若松いぶきさん(左)



▲優秀選手の表彰状を手に笑顔を見せる若松さん

編集後記

久良漁協が冬期限定で個人宅などに直販する「久良のぶり」を取材しました。漁業関係者からすると朝が早いのは当然のことですが、午前6時半に出港して漁場に向かう取材は前日から何かと準備が必要です。

この水揚げの取材も記憶にあるだけで3回目なので、去年とは違うアングルでこういう写真を撮ろうなどと考えて取材に向かいました。年末にはぜひ「久良のぶり」をご賞味ください。

南宇和高校女子バスケットボール部を取材しました。

新型コロナウイルス感染拡大の影響で、練習が十分にできなかつたり、大会が中止になったりと大変な思いをしながらも、一人でチームを引っ張ってきた先輩と、思いを受け継いだ後輩たちのがんばっている姿は、すばらしかったです。

こういった取材をどんどんしていきたいと思います。

愛南町の世帯数と人口

令和2年11月1日現在

世帯数 10,224世帯 (-8世帯)

人口 20,565人 (-21人)

男 9,736人 (-5人)

女 10,829人 (-16人)

愛南町の高齢化率 44.4%

※ () 内は前月比

●10年前 同月の人口 25,392人

編集・発行