

包蔵地のお知らせ

まずは相談を！
開発には事前の届出が必要です

現在、町内には、文化財保護法により周知の埋蔵文化財包蔵地として守られている土地が68カ所（平成20年4月調査）あります。これらの土地で土木工事などの開発行為にかかる場合、最低30日前までに県に届け出ることが義務づけられており、県からの指示がでるまで工事にとりかかることはできません。さらに、発掘などの調査が必要になる場合もありますので、規模の大小に関係なく、早めに生涯学習課にご相談ください。

周知の埋蔵文化財とは？
貝塚、古墳など外形的に判断できるもののほか、口伝、古文書、古地図、古絵図、調査研究報告書などによって、土地の中に文化財が埋蔵されていることがその地域社会に知られている土地のことをいいます



開発行為とは？
単に掘削行為だけでなく、盛土や構築物の建築などで実質的に遺跡（埋蔵文化財）の状況を変化させたり、事後の調査を不可能にする行為のことをいいます。

不明な時は？（まずは相談を！）
自身の所有する土地において、不明な点がある場合等、その土地が、周知の埋蔵文化財包蔵地であるかどうかについて、生涯学習課で確認ができますので、早めにご連絡ください。

周知の埋蔵文化財

周知の埋蔵文化財包蔵地
町内68カ所

埋蔵文化財包蔵地台帳

通番号	所在地	包蔵地名
愛南町御荘地区		
1	深泥	深泥遺跡
2	平城	馬瀬遺跡
3		節崎遺跡
4		八幡野遺跡
5		猪ノ尻遺跡
6		法華寺遺跡
7		平城貝塚
8	菊川	銭坪遺跡
9	平城	貝塚遺跡
10		永の岡遺跡
11		源駄場遺跡
12	長月	御荘焼窯跡
13	深泥	深泥Ⅱ遺跡
14	和口	和口西の駄場遺跡
15	平城	日枝神社遺跡
16		日向谷遺跡
17		大谷遺跡
18	長月	安住寺五輪塔
19	平城	岡村松軒翁の墓
20	菊川	風ヶ森城跡
21	長月	永月城跡
22	平山	大島遺跡
愛南町内海地区		
23	柏	串ヶ岡(赤檜)城跡
24		鳥巢(城首・鳥首)城跡
25		矢落遺跡
26		小山畑遺跡
27	平瀬	本谷しく様遺跡
28		白王山遺跡
29	油袋	五輪墓跡
30		五輪墓跡
31	須ノ川	法華石城跡
32	油袋	五輪墓跡
愛南町一本松地区		
33	中川	茶堂遺跡
34		茶堂Ⅱ遺跡
35	増田	猿越城跡
36	広見	札掛遺跡
37		広見遺跡
38	増田	峠の城跡
39	正木	ムソノ城跡

通番号	所在地	包蔵地名
愛南町西海地区		
40	小浦	小浦墓地
愛南町城辺地区		
41	緑甲	梶郷駄場Ⅰ遺跡
42		梶郷駄場Ⅱ遺跡
43		梶郷駄場Ⅲ遺跡
44		大道下遺跡
45	檜床	太場遺跡
46	緑当時	緑当時遺跡
47	城辺乙	愛宕山遺跡
48	城辺甲	城辺小学校校庭遺跡
49	城辺乙	三島岡遺跡
50	城辺甲	久保遺跡
51	鳥越	鳥越遺跡
52	久良	天儀の鼻遺跡
53	緑乙	緑城跡
54	城辺甲	数城跡
55	城辺乙	御陣山城跡
56	城辺甲	常盤城跡
57		大森城跡
58	久保	大谷の砦跡
59	鮪越	太郎谷砦跡
60	古月	鳶の巣城跡
61	長野	不老の砦跡
62	下長野	一夜城跡
63	緑	御荘焼一木窯跡
64		御荘焼早崎窯跡
65	豊田	御荘焼豊田窯跡
66	天儀鼻	高野長英築造の台場跡
67		天儀の鼻砲台場石塁
68	檜床	ホリキリ

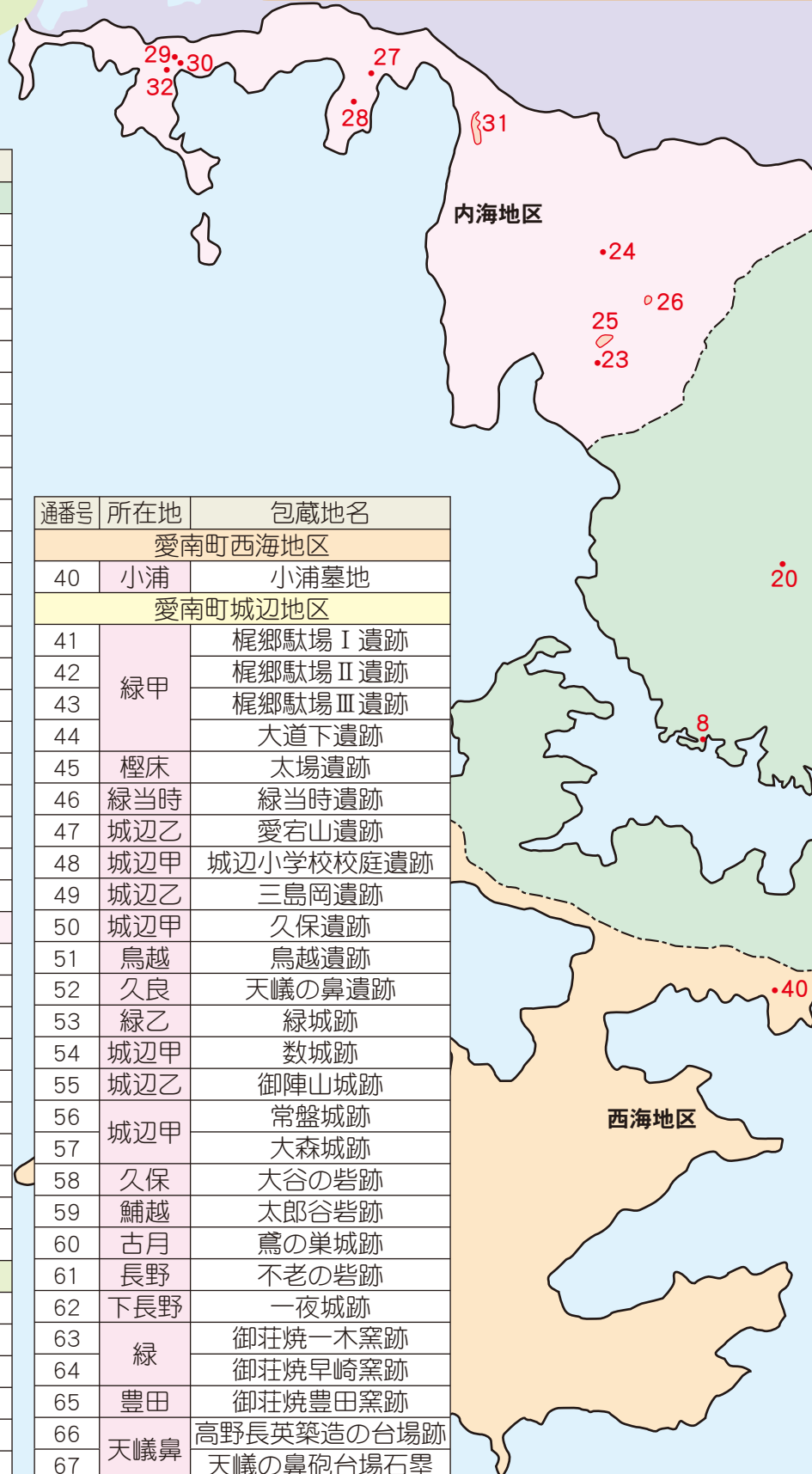

状況をお知らせします。

愛南町財政事情の作成及び公表に関する条例に基づき、平成19年度における愛南町の財政状況(歳入総額が149億9,944万6千円、歳出総額が145億2,559万9千円)をお知らせします。

一般会計の予算執行状況

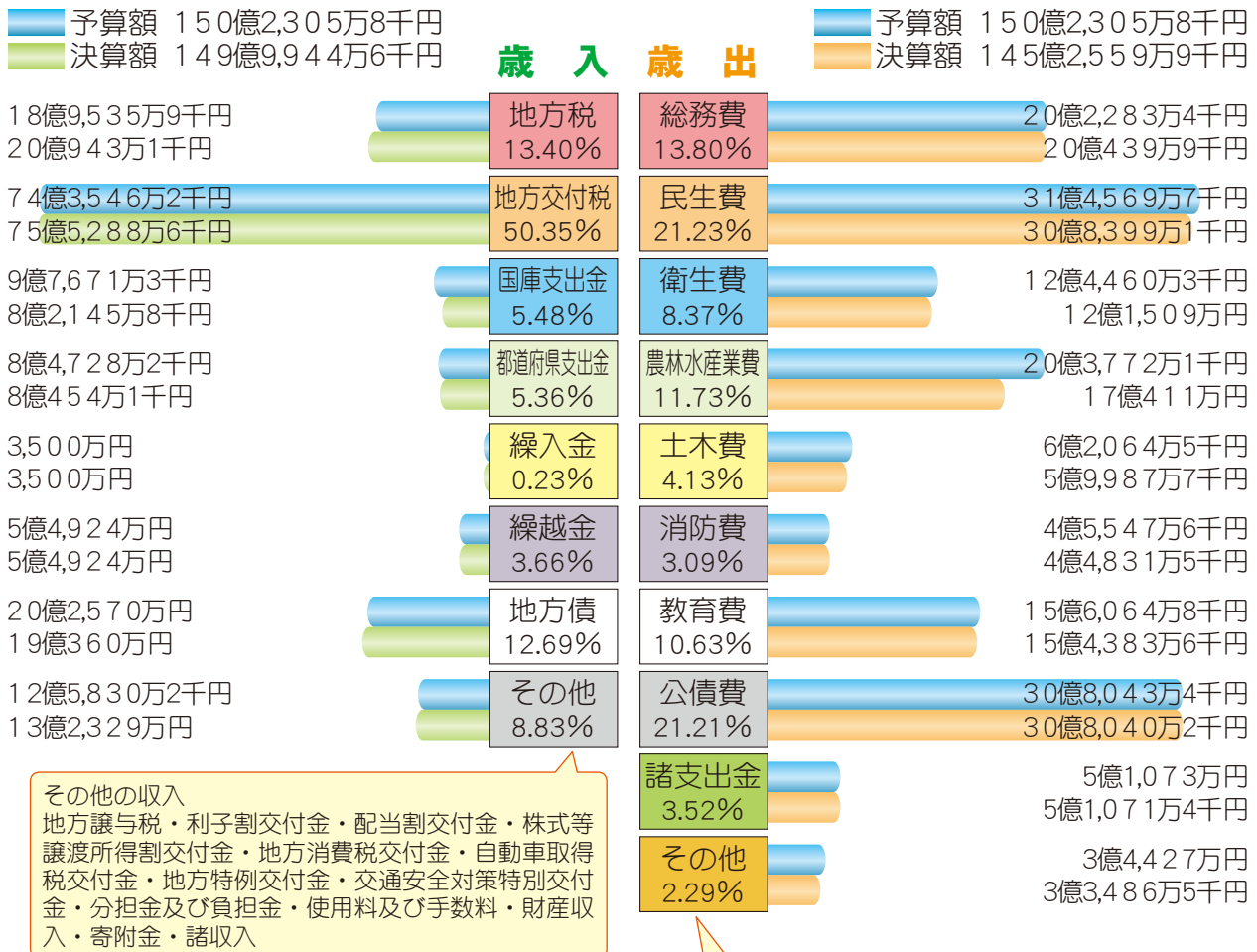

その他の収入
 地方譲与税・利子割交付金・配当割交付金・株式等譲渡所得割交付金・地方消費税交付金・自動車取得税交付金・地方特例交付金・交通安全対策特別交付金・分担金及び負担金・使用料及び手数料・財産収入・寄附金・諸収入

その他の支出
 議会費・商工費・災害復旧費

性質別歳出

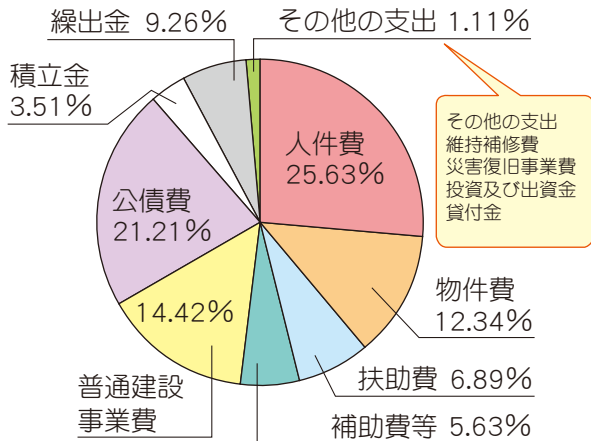

決算収支の状況

歳入総額	149億9,944万6千円
歳出総額	145億2,559万9千円
歳入歳出差引額	4億7,384万7千円
翌年度に繰り越すべき財源	1,528万1千円
実質収支	4億5,856万6千円

平成19年度 愛南町の財政

特別会計の予算執行状況

(1)国民健康保険特別会計

予算額	39億3,000万円
収入済額	39億2,274万円
支出済額	38億9,233万4千円
差引額	3,040万6千円

(2)老人保健特別会計

予算額	31億6,252万9千円
収入済額	31億2,316万8千円
支出済額	31億2,052万8千円
差引額	264万円

(3)介護保険特別会計

予算額	23億1,974万7千円
収入済額	23億2,066万9千円
支出済額	22億8,187万1千円
差引額	3,879万8千円

(4)簡易水道特別会計

予算額	5億8,708万7千円
収入済額	5億8,744万8千円
支出済額	5億8,436万4千円
差引額	308万4千円

(5)小規模下水道特別会計

予算額	1億6,227万1千円
収入済額	1億6,286万1千円
支出済額	1億6,054万2千円
差引額	231万9千円

(6)温泉事業等特別会計

予算額	8,394万円
収入済額	8,367万1千円
支出済額	7,128万2千円
差引額	1,238万9千円

(7)旅客船特別会計

予算額	5,286万円
収入済額	5,306万2千円
支出済額	5,178万8千円
差引額	127万4千円

(8)上水道事業会計 (消費税抜き)

営業収益 (収入)	3億9,410万2千円
営業費用 (支出)	3億7,538万5千円
営業利益 ㉠	1,871万7千円
営業外収益 (収入)	3,751万1千円
営業外費用 (支出)	5,700万9千円
営業外損失 ㉢	△ 1,949万8千円
経常損失 ㉠+㉢	△ 78万1千円
特別利益	46万7千円
特別損失	39万7千円
当年度純損失	△ 71万1千円
前年度繰越利益剰余金	3,359万9千円
当年度未処分利益剰余金	3,288万8千円

(9)病院事業会計 (消費税抜き)

医業収益 (収入)	5億914万2千円
医業費用 (支出)	5億3,465万1千円
医業損失 ㉠	△ 2,550万9千円
医業外収益 (収入)	8,029万2千円
医業外費用 (支出)	2,460万7千円
医業外利益 ㉢	5,568万5千円
経常利益 ㉠+㉢	3,017万6千円
当年度純利益	3,017万6千円
前年度繰越利益剰余金	410万9千円
当年度未処分利益剰余金	3,428万5千円

【用語の説明】

営業収益 (収入) は、給水収益 (水道料金)、受託工事収益などです。

営業費用 (支出) は、給与、維持管理費などです。

営業外収益 (収入) は、預金利息、補助金などです。

営業外費用 (支出) は、企業債利息 (建設改良工事に伴う借入金利息返済) などです。

特別利益は、過年度に支払いした愛媛県退職手当組合負担金精算戻入金です。

特別損失は、過年度水道料金不納欠損金です。

【用語の説明】

医業収益 (収入) は、入院・外来収益、健康診断料などです。

医業費用 (支出) は、給与、薬剤購入費、施設維持費などです。

医業外収益 (収入) は、預金利息、負担金などです。

医業外費用 (支出) は、企業債利息 (施設建築費用の返済) などです。

基金(貯金)の状況

区 分	平成19年度末現在高
財政調整基金	13億6,686万4千円
減債基金	5億5,560万9千円
地域福祉基金	8億6,489万円
公共施設整備基金	1億9,173万9千円
文化振興基金	1,007万7千円
地域振興基金	2億4,529万8千円
ふるさと創生基金	8,060万7千円
公営住宅建設基金	1,015万1千円
水資源対策基金	2億4,969万5千円
中山間ふるさと水と土保全基金	4,960万1千円

区 分	平成19年度末現在高
人材育成基金	6,581万1千円
産業振興基金	1億1,826万3千円
諏訪公園管理基金	433万6千円
西海ストックヤード管理基金	2,015万3千円
肉用牛貸付基金	1,931万4千円
高齢者等肉用牛貸付基金	721万5千円
地域活性化基金	20億円
土地開発基金	1億77万3千円
国民健康保険財政調整基金	306万7千円
介護保険給付費準備基金	4,917万7千円
計	60億1,264万円

地方債の状況

会 計	現 在 高
一般会計	259億9,175万6千円
介護保険特別会計	2,804万1千円
簡易水道特別会計	20億3,993万8千円
小規模下水道特別会計	16億4,816万9千円
上水道事業会計	23億7,769万8千円
病院事業会計	1億4,580万円
計	322億3,140万2千円

基金(貯金)現在高を町民1人当たり換算すると、約22万7千円になります。

地方債(借金)現在高を町民1人当たり換算すると、約121万5千円になります。

ただし、地方債現在高のうち交付税算入見込額204億4,951万5千円を足すと、差引117億8,188万7千円が**実質的な地方債残高**になり、**町民1人当たりの地方債(借金)現在高は、約44万4千円**となります。

平成19年度の主な事業



休憩所及び公衆便所整備事業(上大道地区)



愛媛大学南予水産研究センター設置事業

愛南町の平成19年度決算に基づく健全化判断比率等を公表します

地方公共団体の財政の健全化に関する法律の施行により、町の財政状況が新しい財政指標により判断されることになりました。

愛南町の平成19年度決算について、一般会計等の健全化判断比率（実質赤字比率、連結実質赤字比率、実質公債費比率、将来負担比率）と公営企業会計の資金不足比率は、いずれの比率も国の基準を下回り、現在のところ、町の財政は健全な状態にあるといえます。

健全化判断比率は、次のとおりです

	実質赤字比率(%)	連結実質赤字比率(%)	実質公債費比率(%)	将来負担比率(%)
愛南町	—	—	16.9	119.2
早期健全化基準	13.34	18.34	25.0	350.0
財政再生基準	20.00	40.00	35.0	

本町の場合、黒字となるため実質赤字比率は「なし」となりました。

愛南町の指標の数値が、早期健全化基準や財政再生基準を1つでも上回れば、財政健全化計画の策定が義務付けられたり、地方債の起債が制限されたりするようになります。

◎4つの指標の内容は、次のとおりです

実質赤字比率	一般会計等（温泉事業等特別会計を含む）を対象とした実質赤字の標準財政規模に対する比率で、黒字であれば実質赤字比率はなしとします。
連結実質赤字比率	全会計を対象とした実質赤字（又は資金不足額）の標準財政規模に対する比率をいいます。
実質公債費比率	愛南町に標準財政規模（標準的に入ってくる税金や地方交付税など）のうち、何%が借金の返済に使われているかを示す比率で、過去3年間の平均値を表します。
将来負担比率	一般会計等が将来負担すべき実質的な負債の標準財政規模に対する比率です。

※標準財政規模とは、地方公共団体の標準的な状態で通常収入されるであろう一般財源の総額（規模）で、愛南町における平成19年度の標準財政規模（臨時財政対策債を含む）は、99億5,616万9千円でした。

資金不足比率（公営企業における指標）は、次のとおりです

特別会計の名称	資金不足比率(%)	経営健全化基準(%)
上水道事業会計	—	20.0
病院事業会計	—	
簡易水道特別会計	—	
小規模下水道特別会計	—	
旅客船特別会計	—	

本町の場合、いずれの会計も資金不足額がないため「なし」となりました。

資金不足比率とは、公営企業ごとの資金の不足額の事業規模に対する比率です。

平成19年度における財政状況について、企画財政課（TEL72-7317）へ問い合わせください。

平成20年

第3回 町議会定例会

本庁議場で、平成20年第3回町議会定例会が開催され、始めに谷口町長が「今後、農業分野においても、農業支援センターと愛媛大学農学部の間で、愛媛大学南予水産研究センターのように、愛南町に特化し

防災対策課から

地域住民の絆が

防災力を高める！

男女が共に支えあう災害に強いまちの実現をめざし、450名が参加して御荘文化センターで「愛南町防災フォーラム」を開催しました。

愛媛大学

防災情報研究センターの森伸一郎准教授がコーディネーターを務め、秋田



8/24

た指導体制を模索していきます」と、招集のあいさつを行いました。

続いて、県市町総合事務組合規約の一部変更、町認可地縁団体印鑑の登録及び証明に関する条例と議会委員会条例の一部改正が2議案、平成19年度上水道事業会計及び病院事業会計の決算認定が2議案、平成20年度一般会計、上水道事業会計、国民健康保険・介護保険・簡易水道の各特別会計と等の補正予算

県立大学木材高度加工研究所の渡辺千明准教授ら6名のパネリストが、「防災新時代！男女共同参画の災害に強いまちへ」をテーマに、それぞれの立場から話題を提供していただきました。町内からは、

谷口町長をはじめ、町赤十字奉仕団代表の森岡眞由美さんや町自主防災組織連絡協議会会長の清水岩門さんが登壇しました。

森伸一郎准教授は「防災対策には、地域が持つ多様な人のつながりや活動を活かすことが有効で、男女双方の視点に配慮した防災活動が求められている」とした上で、そのために「男女といった違いがあるように個人の多様性を尊重し合うことが重要だ」とフォーラムをまとめられました。

が5議案、国による公的森林整備の推進と国有林野事業の健全化を求める意見書及び新たな過疎対策法の制定に関する意見書等4議案、計14議案が認定・可決等されました。

その他、内倉長蔵・増元久男・西口孝の各議員が一般質問を行いました。詳しくは、町ホームページをご覧ください。なお、公開には2カ月程度かかりますのでご了承ください。

高齢者支援課から

ご長寿を祝い、

高齢者を訪問しました



9/12

愛南町では、敬老の日を前に、満100歳以上の高齢者25名に、ご長寿をお祝いする記念品を贈呈しました。本町の最高齢者は、自入所に入所されている鈴木スガノさ

ん（107歳）です。

当日は、鈴木さんのほか4名の方に、谷口町長が「ご長寿、おめでとうございます」と、記念品を手渡しました。

現在、本町の高齢化率（全人口に占める65歳以上の方の割合を表したもの）は、30.65%（平成20年8月末現在）です。



9/11~19

決定した各委員会等の委員をお知らせします

各委員会の氏名の前の◎は、委員長又は会長。○は、副委員長又は副会長です。

地域包括支援センター運営協議会

委員の任期は、平成20年6月12日から平成22年3月31日までです。

区分	氏名	住所
厚生常任委員会委員長	山下 正敏	中浦
厚生常任委員会副委員長	内倉 長蔵	正木
行政協力員会会長	清水 岩門	久良
民生児童委員協議会会長	木口 喜博	柏
老人クラブ連合会会長	清水 清瀬	越田
福祉ボランティア団体代表	大森 洋子	城辺甲
特別養護老人ホーム自在園施設長	◎清家 洋晃	御荘平城
南宇和郡医師会指定居宅介護支援事業所代表	三浦 由美	御荘長月
町社協城辺訪問介護事業所代表	近平 すみ子	御荘平城
南宇和郡医師会会長	粉川 顕仲	城辺甲
南宇和郡歯科医師会会長	○宮田 裕之	御荘平城
町国民健康保険運営協議会委員代表	山下 希代子	久家
町食生活改善推進協議会会長	尾崎 イトミ	満倉
町健康推進員代表	田下 桂子	鮪越
町第1号被保険者代表	山内 武美	御荘平城
町第2号被保険者代表	中村 由紀子	平簗
福祉活動経験者代表	武田 恵子	増田
愛南町商工会会長	永元 鈴男	御荘平城

山内武美さん、中村由紀子さんが公募委員です。

住民参画手続検討委員会

委員の任期は、平成20年8月29日から町長に答申するまでです。

氏名	住所
◎佐藤 和彦	緑丙
○小島 正俊	柏
中村 威久男	柏
藤田 儲三	御荘菊川
辻内 功	御荘平城
清家 義隆	御荘平城
岡崎 昭興	高畑
原田 達也	緑乙
末武 文男	緑乙
中井 周代	増田
山下 延夫	上大道
池田 多美	久家
池田 俊彦	下久家
濱田 功義	内泊

公募委員については、希望者なし。

町民憲章起草委員会

委員の任期は、平成20年8月1日から町長に答申するまでです。

氏名	住所	備考
◎山下 啓介	船越	
○土居 由美	城辺甲	
梶山 寿恵子	防城成川	公募委員
尾本 富美子	中浦	
西田 博文	城辺乙	
大西 浩樹	一本松	
清本 一正	内泊	

『町民歌(イメージソング)』と『音頭』の歌詞を募集します

町民の皆さんに親しまれ、また広く町をPRすることができ「町歌」と「音頭」を作ります。

募集内容

『町民歌』と『音頭』の2部門。各部門1人2作品までで、歌詞は4番以内。作品は、自作・未発表のもので、他者の知的財産権を侵害しないもの。

募集期間

10月15日から
平成21年1月15日まで

応募資格

町内に在住・勤務・在学の方
町出身の方又は過去に仕事や学校等で町内に在任されていた方

応募方法

所定の応募用紙に必要事項を記入の上、商工観光課又は各支所に提出してください。

賞金

町民歌及び音頭の各部門
大賞1作品 賞金10万円
佳作2作品 賞金2万円

問い合わせ

詳しくは、商工観光課(TEL721-7315)に問い合わせください。

愛南ビール「愛なんよ！」 ができました



左から、愛南ビールを手にしたなかの村岡紀子広報編集委員、宮本和夏子広報編集委員です

愛南町では、一本松地域に進出が

決まっている隆祥産業株式会社との協力を得て、愛南ビール「愛なんよ」を開発しました。希望小売価格は、1本350円(330ml)で

「観光地」と「特産品」の2種類のラベルがあります。また、箱入り3本セット(1,200円)もありますので、ご家庭や贈答品として「愛なんよ！」を広く利用していただきますようお願いいたします。

すでに、一部の販売店で取り扱っていますが、詳しくは、商工観光課(TEL727315)に問い合わせください。

四国を極める観光達人 をめざしませんか！

(社)愛媛県観光協会では、四国の自然や歴史等の幅広い分野にわたり、豊富な知識を持った人材を育てることを目的に、次のとおり「四国観光検定試験」を実施します。

○試験日時 12月14日(日)
14時～15時20分

○試験場所 松山大学、西予市中央公民館、西条商工会館

○受験料 3,150円

○募集期間 11月14日(金)まで

○申込方法 所定の申込用紙に記入の上、(社)愛媛県観光協会に申込んでください。なお、申込用紙は、商工観光課又は愛媛県観光協会(<http://www.shikokukentei.com/>)に設置しています。

○その他

県内主要書店で、公式テキスト(2,100円)が販売されています。

○問い合わせ

詳しくは、(社)愛媛県観光協会(TEL089-951-0711)又は商工観光課に問い合わせください。

町営住宅の入居者を 募集しています

入居をご希望の方は、関係書類を添えて本庁財産管理課又は各支所住民福祉課へ申込みください。

1 住宅(空家)の概要

上記表をご覧ください。

2 申込受付期間

10月14日(火)～22日(水)

受付時間

8時30分～17時30分

(土・日は除きます)

3 入居者資格(次のすべての条件を満たしていること)

(1) 町内に居住している方、及び町内に居住を希望している方で、住宅にお困りの方

(2) 市町村税を滞納していない方

(3) 申込者(同居親族を含む)が暴力団員でないこと。

※(3)という暴力団員とは「暴力団員による不当な行為の防止等に関する法律」第2条第6号に規定する暴力団員をいいます。

※なお、収入により各住宅の入居資格に制限があります。

4 申込方法等

入居を希望される方は、財産管理課住宅係【TEL727310(直通)】又は各支所住民福祉課へ問い合わせください。

※入居の際には、連帯保証人が2名必要になります。

「平成20年分年末調整事務説明会」が開催されます

今年も、源泉徴収事務の総決算といふべき年末調整の時期が近づいてきました。宇和島税務署では、平成20年分源泉所得税の改正・納付書等の記載要領・年末調整の仕方について、次の日程で説明会を開催します。

なお、事業者には、年末調整関係諸用紙を封入した封筒を、事前に送付しますので、来場の際には必ずこの封筒を持参してください。

開催日	開催時間	開催会場	対象地域
11月10日(月)	10:00～12:00	宇和島市役所2階 大会議室	宇和島市(個人事業者) 宇和島市吉田町 宇和島市津島町
11月10日(月)	14:00～16:00	宇和島市役所2階 大会議室	宇和島市(法人事業者)
11月18日(火)	13:30～15:30	愛南町城辺社会福祉会館3階 中ホール	愛南町
11月19日(水)	14:00～16:00	鬼北町近永公民館2階 講堂	宇和島市三間町 鬼北町・松野町

※説明会には、対象地域にかかわらずご都合の良い日にご来場いただけます。

問い合わせ 詳しくは、税務課(TEL72-7301)へ問い合わせください。

インフルエンザに気をつけて!!

インフルエンザは、ときとして大流行し、多くの人々の命を奪つこともある恐ろしい病気です。特に、高齢者の方や子どもさんは、免疫力が低いいため、合併症を引き起こし重症化しやすく、注意が必要です。思いあたる症状がある場合、早めに医療機関で受診しましょう。

65歳以上の方と、60歳以上65歳未

花づくりグループが表彰!

役場本庁舎で、谷脇大洲河川国道事務所副所長から「平成20年度国土交通行政関係功労者」の表彰状の伝達が行われ、白菊会(菊川老人クラブ、清家菊馬会長)が国土交通大臣表彰、栄寿会(栄町老人クラブ、小島武会長)が道路協会会長表彰を、それぞれ受賞されました。また、四国地方整備局長表彰を一本松中学校、一本松女性団体連絡協議会が受賞されました。

次の担当課に問い合わせください。
(城辺保健福祉センター内)

- 内海支所住民福祉課 TEL 85-0311
- 御荘支所住民福祉課 TEL 72-1111
- 一本松支所住民福祉課 TEL 84-2211
- 西海支所住民福祉課 TEL 82-1111

合併症	熱	主な症状	初期症状
気管支炎 肺炎等	38～40度	発熱、全身痛 悪寒、倦怠感	悪寒、頭痛
まれ	微熱	鼻水、鼻つまり せき	のどの乾燥感 くしゃみ

- ◆予防接種を受ける
- ◆手洗いとうがいをする
- ◆十分な栄養と休養をとる
- ◆人ごみを避ける
- ◆室内の乾燥に気をつける
- ◆マスクの着用

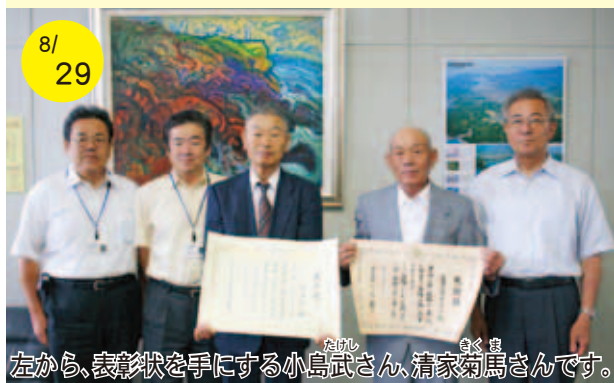

左から、表彰状を手にする小島武さん、清家菊馬さんです。



一本松女性団体連絡協議会

このほか、次の方々が、大洲河川国道事務所長表彰を受賞されました。
○表彰を受けられた方々
フェイス(代表、吉村厚洋さん)、愛南町職員組合、菊川フラワークラブ(代表、山平重治郎さん)、(株)久保建設(代表、久保勇さん)、(株)リョッカ(代表、松田正紘さん)

「愛大南水研から、

こんにちは！」



なるひと
竹ノ内徳人さん

愛南町の皆さん、こんにちは。
南予水産研究センター社会科学研究部門の竹ノ内徳人です。主な研究は、地域資源を活用したマーケティング論や水産物ブランド化戦略などですが、その狙いは地域や水産業の元気づくりに関わりたい

水産研究開発室から

地域への波及効果を期待！

8/23

平成20年4月から、西海支所内に愛媛大学南予水産研究センターが開設されていますが、普段どのような研究を行っているかなど、その活動内容について地域の方知ってもらおうと、開設後初めての見学会（オープン



という想いがあります。南水研には、週末（主に木曜日・土曜日）に常駐して、港や集落を周って水産業の問題点や改善策の発見、研究領域と水産業の実情をつなぎ、地域活性化に寄与するという役割を担っています。

私の海や水産業との関わりは、父の仕事の関係で「海端」（鹿児島弁で「うんばた」）界隈に住むことが多く、海や魚の匂い、漁港や水産業、釣りや磯遊びが常に身近な存在としてありました。その影響もあって、鹿児島大学水産学部に入學し、漁村社会や水産経済などを学びました。大学の実習で泊まり込んだ漁村では、夕方早くに商店が閉まり、若者も減り、活気がなくなってい

く様を実感したのですが、それと同時に水産業や漁村を活気に満ちた、楽しくやりがいのある場所にしたいことを研究のテーマにするきっかけになったとも思っています。

愛南町と私の関わりは、若林副センター長のコラムにもあるように数年前の愛南大漁まつりの調査が原点になりますが、自然環境の美しさ、魚介類の美味しさ、人々のもてなしの温かさは、全国津々浦々の漁村地域に勝るとも劣らない大変魅力的な町です。この魅力をさらに大きくしていくには、付加価値を創出する水産物ブランド化、地域資源を紡ぎ有効活用していくマリントーリズムへの展開などがあげられるでしょう。実際、そのような取

ラポ）が行われました。

午前と午後に分けて開催された見学会には、計140名が参加され、同センターに対する地域の期待と関心の高さが伺えました。

参加した小西智代さん（蓮乗寺）は、「地域に大学があるのは、素晴らしいこと。研究に取り組んでいる人がいきいきと輝いているので、その効果は地域にも波及すると思う」と話されていました。

り組みが活発化しているようです。ただし、これらの取り組みを地域全体の元気づけにつなげていくためには、地域の人々の発意によって、そして多くの人々・組織との協働によって成立するのも、また事実です。

南水研を拠点にして、愛南町の水産業・水産物に携わる人々と共に、人と組織と地域をつなぎながら、地域の元気づくりへのお手伝いが出来るように頑張っていきたいと思っています。今後ともどうぞよろしく願います。

企画財政課から

2008漁業センサスのご協力をお願いします

11月1日、5年に一度の漁業センサスが行われます。この調査は水産業の実態を明らかにする「水産業の国勢調査」ともいえるべき大切な調査です。

農林水産省が都道府県・市区町村を通じて実施する調査で、漁業者や水産関係者の方々のところへ統計調査員が調査票への記入のお願いに伺います。調査へのご協力をお願いします。

詳しくは、企画財政課（TEL721-7317）へ問い合わせください。

宝くじの助成で整備しました

財団法人日本防火協会では、財団法人自治総合センターが宝くじの普及広報事業費として受け入れる宝くじ受託事業収入を財源として、民間防火組織等の育成強化を図る目的で助成を行っています。平成20年度の防火防災訓練用資器材助成事業で、心肺蘇生訓練用人工呼吸器1台、AEDトレーナー1台、人工呼吸用ポケットマスク50箱を整備しました。これらの資器材は、応急手当の普及啓発活動に不可欠なもので、住民の救命に対する意識の向上に役立てていきたいと思っております。



これからも、救命講習を数多くの方が受講されることを期待しています。

保健福祉課から

私たちは健康づくりをサポートします！

食生活改善推進協議会

「私たちの健康は私たちの手で」を合言葉に、食生活改善を中心とした健康づくりを行っています。講習会で学んだことを近所の方に伝え、地域ぐるみでより良い生活が送れるように取り組んでいます。子どもや高齢者など、いろいろな方への食育教室なども行っていますので、気軽に声をかけてください。



親子に朝食の大切さを紙芝居で伝える育食教室

健康推進委員会

健康づくりをサポートできる地域をめざし、42名の委員さんが活動しています。学習会で学んだことを活かし、身近な地域での運動教室や高齢者と地域住民が集う場づくりに取り組んでいます。また、公民館だよりに健康記事を掲載したり、健診を受けようと声かけをしたりと健康づくりの輪を広げています。



乳がんの自己検診法の学習会

環境衛生課から

10月の犬・ねこの引取日は、次のとおりです

11月の引取日は、
水曜日の8時30分～10時
5日・12日・19日
水曜日の8時30分～10時
1日・8日・15日・29日

引取りについては、決められ

みんなで力を合わせればらくやな～!

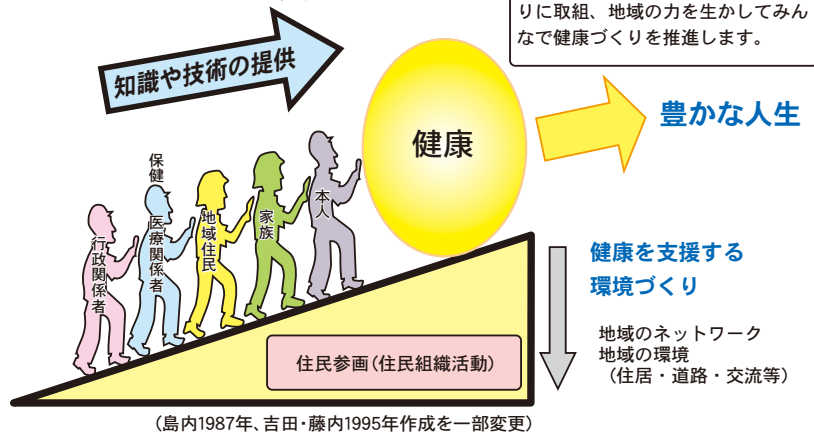

た時間内に、認め印を持って役場本庁又は各支所地域振興課まで連れて来てください。なお、10月から野良犬・野良ねこについては、今までどおり無料で行いますが、飼い犬・飼いねこの引取りについては、有料になります。詳しくは、環境衛生課(TEL721-7316)へ問い合わせてください。

私たちが身体障害者・知的障害者相談員です

次の方が、愛媛県から委嘱を受け、障害を持つ方やその家族の相談を受けたり、助言をしたりしています。相談の内容等、秘密は厳守されますので、気軽ににご相談ください。

○身体障害者相談員

(TEL 7216644)



川東 祐亮さん

○知的障害者相談員

(TEL 7212037)



福本 直代さん

詳しくは、保健福祉課(TEL 7211214)へ問い合わせください。

保健事業のお知らせ(10月)

各種健(検)診

内容	月日	曜日	場所	受付時間
乳・子宮がん検診 骨粗鬆症検診	10月 8日	水	赤水公民館	13:00~14:30
	10月 9日	木	中浦ふれあい交流館	13:00~14:30
	10月10日	金	御荘文化センター	13:00~14:30
	10月14日	火	菊川農村研修センター	13:00~14:30
	10月15日	水	御荘文化センター	13:00~14:30
	10月16日	木	御荘文化センター	13:00~14:30

乳幼児健康診査

内容	月日	曜日	場所	対象者
1歳6か月児健診	10月 7日	火	城辺保健福祉センター	平成19年1月1日~ 平成19年2月28日生
3歳児健診	10月21日	火		平成17年7月1日~ 平成17年8月31日生

予防接種

内容	月日	曜日	場所	対象者
ポリオ	10月16日	木	城辺保健福祉センター	平成19年12月1日~ 平成20年6月30日生
	10月29日	水		平成19年6月1日~ 平成19年11月30日生
	11月 5日	水		平成13年4月1日~ 平成19年5月31日生

育児相談

内容	月日	曜日	場所	受付時間
みるく広場	10月 3日	金	一本松保健センター	9:30~11:30
育児相談	10月14日	火	西海支所2階 親子ふれあい交流室	9:30~11:30
みなみっ子	10月27日	月	御荘夢創造館	9:30~11:30
すくすく相談	10月29日	水	城辺保健福祉センター	13:30~15:00

その他

内容	月日	曜日	場所	時間
病態栄養相談	10月10日	金	城辺保健福祉センター	13:30~15:30 事前申込み
「かるがも教室」	10月26日	日	城辺保健福祉センター	9:30~11:30 事前申込み

国民年金保険料の収納業務について!

町民課から

民間委託を実施しています

社会保険庁では、国民年金保険料の未納となつて居る方に対する「電話や文書による納付督促」や「戸別訪問による納付督促及び保険料の収納業務」について、民間委託を実施しています。

これは、競争の導入による公共サービスの改革に関する法律に基づき、従来国が行ってきた事業に民間事業者の参入機会を広げ、民間事業者の創意工夫やノウハウの活用により、低コストでより良いサービスの提供をめざす「市場化テスト事業」として導入されたものです。愛媛県内においても、愛媛社会保険事務所から委託を受けた民間事業者が電話や文書、戸別訪問などで、国民年金保険料の納付の案内を行っています。

《実施期間：平成20年10月1日から平成22年9月30日まで》

今月の社会保険・年金一日相談

○10月17日(金) 10時~15時30分

(城辺商工会館2階)

