

広報

# あいなん

2023

9

Vol.228



ainan



体験して伝える  
“ぎょしょく”の新しい可能性



トピックス

特集 今、南宇和高校が熱い！

愛南町が熱い！チーム「南宇和」結成

海業通信 第1回海業推進会議の概要

## ぎょしょく教育伝道師育成事業

愛南町ぎょしょく普及推進協議会の主催で「愛南町ぎょしょく教育伝道師育成事業」が行われ、関東圏で給食用食材の仲卸などを行う（協組）関東給食会の加盟団体から3人が来町し、4日間にわたる研修を受講しました。

この事業では、町の獲る漁業・育てる漁業を学び、体験することを通じて、関東圏の小学校の社会科で「ぎょしょく教育出前授業」を実施する人材育成を目的としています。

研修では、獲る漁業として深浦の引き縄・一本釣り漁師の船に乗船し、全部で100kgほどのカツオを釣りあげ、また育てる漁業として、深浦の養殖会社でマダイの出荷や餌やり作業等を体験したほか、愛南漁協のセリや施設の見学、内泊のうみらいく愛南で愛媛大学南予水産研究センターの取り組みなどを聴講し、見識を深めました。

研修を修了した3人は、「一本釣りは全身運動」「コツをつかぶには経験が必要」「海の作業を仕

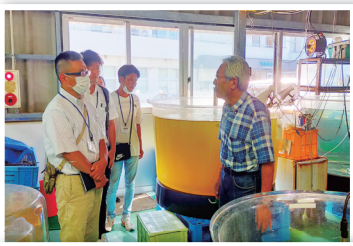

愛媛CATV動画



事にするのは大変だが楽しかった」など、研修体験で実感したことを子どもたちに伝えようと、9月に関東の小学校で実施予定の認定試験に向けて早速意気込んでいました。

この認定試験に合格した方は愛南町認定のぎょしょく教育伝道師として関東の各地の小学校で、出前授業を開催して、子どもたちに水産物の魅力を伝え、特に町の水産物の消費拡大に貢献していただく予定です。



## 今月の表紙写真

◀ぎょしょく教育伝道師育成事業に参加した3人は、養殖マダイの出荷作業を体験。活きの良いマダイに苦戦しながらも優しく持ち上げ、出荷用コンテナに納めていました。

【記事は上部に記載】

### 令和5年9月号 - 目次(主な内容) -

- |                                    |   |
|------------------------------------|---|
| P2 TOWNニュースピックアップ、目次               | P26 食育通信                                  |
| P3 TOWNニュース、地域おこし協力隊活動日記           | P27 今月の笑顔、子育てサポート<br>・「城辺保育所 きりん組」        |
| P6 特集 今、南宇和高校が熱い！                  | P28 暮らしカレンダー<br>・行事予定、各種相談、健(検)診ほか        |
| P11 海業通信 第1回愛南町海業推進会議の概要           | P30 あいなん音故地新(kikuさん)、<br>本日!海日和!!(西尾知照さん) |
| P12 マチャクバ便り                        | P31 愛南文芸(俳句・川柳・短歌)、出生・お悔やみ                |
| P20 あいなん掲示板(役場以外の機関からのお知らせ)        | P32 私と消防団活動 本多保固さん・中川一喜さん                 |
| P23 あいなん逸品鑑鑑「シイタケ」                 |   |
| P24 あいなん仕事紹介<br>「堺歯車工作所工場長 加藤秋一さん」 |   |

6/26~30 城辺・御荘中学校3年生作成職場体験学習特別企画  
役場のお仕事、体験しました

6月26日(月)~30日(金)までの5日間、町内の各事業所で城辺・御荘中学校の3年生が職場体験を行いました。役場では、城辺中学校から3人、御荘中学校から1人が業務を体験しました。

~5日間の主な体験スケジュール~

- 【1日目】マラニックコース測定、認知症サポーター養成講座
- 【2日目】オレンジカフェ「ロバさん家」、防災行政無線放送業務
- 【3日目】広報等文書仕分け作業
- 【4日目】ふるさと納税業者訪問、防災行政無線放送業務
- 【5日目】広報等文書の地区配布業務

このほかにも、総合案内業務や郵便物の仕分け作業なども体験しました。



職場体験の様子



マラニックコース測定

実際のマラニックのコース2kmを走って、1kmと2km地点の場所を確認しました。走るのは大変でしたが、コース計測をやり遂げることができたのでとても良い経験でした。



オレンジカフェ「ロバさん家」

高齢者の方との接し方を意識して、自分自身も楽しみながらたくさんの人と歌ったり話したりしました。オレンジカフェ「ロバさん家」は、みんなが笑顔で思いやりのあるとても温かい場所でした。



ふるさと納税業者訪問

武久海産では返礼品の魚の加工などをされていて、とてもありがたいなと思いました。ふるさと納税にはたくさんの方が関わっていることを知る事ができる貴重な経験でした。



広報等文書仕分け作業

作業は難しいものではありませんでしたが、長く続ける根気のいる仕事でした。広報が自分たちの手に渡るまでに、たくさんの方が力を注いでくださっているんだと知ることができました。

この記事は、4人が原稿を制作しました。



7/6

## 一中レジェンド交流会開催 一本松中学校生徒が考古学を学ぶ



▲石器の切れ味を試す実験で、魚をさばく多田さんと真剣に観察する生徒たち

一本松地域で活躍する人たちと交流し、その活動を学びに生かすことを目的とした「一中レジェンド交流会」が開催されました。今年度第1回目は、町文化財保護審議会委員の多田仁さんが講師となり、考古学についての講話が行われました。

講話では、資料による解説だけでなく、実際に石器を使った実験なども行われ、生徒たちは真剣に聞き入っていました。

講話の最後、多田さんは「歴史を知るということは、現在の社会がどのように成り立ったのかを知ることであり、現在の豊かな生活と平和の根拠を知ることであります」と述べ、未来の社会を担う生徒たちに、歴史を学ぶ大切さを伝えていました。

7/20

## 長年にわたる農業活動で地域に貢献 木下政良さんが愛媛県農産園芸功労知事表彰を受賞



▲表彰状を手に長年の農家人生を思い返す木下さん

長年にわたり農業を営む御荘菊川の木下政良さんが、町のブロッコリー産地化に向けて熱心に取り組む姿勢が高く評価され、愛媛県農産園芸功労知事表彰を受賞しました。

水稲・柑橘・露地野菜と幅広い営農を展開している木下さんは、中でもブロッコリーの作付面積を250aまで拡大し、農作業の効率化を図るために地域内でもいち早く機械化を進めてきました。後輩農家への技術指導や情報共有も重要と考える木下さんは、「地域全体が農業を通じて活気づき、更なる産地の強化につながるよう農家同士の連携をこれからも大切にしていきたい」と話し、今後も現在の作付面積を維持し産地の発展に貢献することへの高い意欲を見せました。

7/20

## 灯台監視協力で海の安全を見守る 春の叙勲受章者・松本明義さんを取材



▲東京に赴き受け取ってきた表彰状および勲章は、大事に飾ってあると語る松本さん

柏崎で渡船業を営む松本明義さんが、長年にわたり小貝瀬灯台の灯火監視に携わり、海上保安活動に協力してきた実績が認められ、瑞宝単光章（海上保安功労）を受章しました。

自らも現役で船に乗り続け、40年以上にわたって灯台と地元の海を見守ってきた松本さんは、「台風や大風の後など、ちゃんと明かりがついているかどうかを確認して報告してきました。今まで大きなトラブルは起きていませんが、灯台は海を行く船にとって、自分たちの位置や陸の方向を知る大事な存在です。これからも自分が元気でいる限りは、見守り続けていきたいと思います」と、温かな眼差しで語りました。

## 内海地域小学校2校で特別授業～希少野生植物「ミズキンバイ」について学ぶ～

7月12日(水)、柏小学校・家串小学校の2校で、県内では愛南町のみで自生する希少な植物「ミズキンバイ」について特別授業が開催されました。

愛媛県生物多様性センターの職員から、ミズキンバイの生育には水が欠かせないことや採取・損傷等が禁止されていることなど、詳しい説明を聞いた児童たちは、貴重な植物について実物を見ながら真剣に学んでいました。

また、両校では同センターが行う生息域外保全試験として校庭の池などにミズキンバイを浮かべ、黄色い花の開花を心待ちに管理をしていきます。



愛媛  
CATV  
動画



## ▲開花したミズキンバイ

池沼などに群生する抽水性の多年草。

花期は6月～9月で、直径2～3cmの黄色い花を咲かせます。本州や四国、九州に分布しますが、県内で見られるのは愛南町のみ。2019年に愛媛県特定希少野生動植物に指定されました。



## 地域おこし協力隊 活動日記

## 「傷だらけの仔羊」

こんにちは、地域おこし協力隊の和氣邦夫くにわです。早いですが、愛南町に着任して1年が過ぎました。愛南町の夏、秋、冬、春を肌で感じる事ができたと思います。今年は2年目の地域おこし協力隊の活動として愛南町青果市場の収益改善、青果市場の外販部門の拡充、地産地消の推進を目標に掲げてましたが、あまりにも大きな目標なんで、何か身近で具体的な将来に関係するものはないかと考えていたらありました。

3年前から2回チャレンジして不合格の「柑橘ソムリエかんきつ」の検定試験、これが最後と思ひ挑戦しました。皆さんは「柑橘ソムリエ」とは何ぞなと思われたでしょう。簡単に説明しますと、「目利き」食べずに見ただ目から美味しい柑橘を見分ける力。「味覚」実際に食べて味を判断する力。「表現」柑橘の魅力を人に伝える力。3つの力を身につけた人の資格制度です。試験は、表現力とそれを言語化する能力のなさを痛感した5時間でした。

結果はボーダーライン本当にぎりぎり合格しましたが、試験前に転倒して作った足の傷が、久しぶりのお勉強と睡眠不足、集中して脳細胞をフル活用したことで免疫力が著しく低下し、左足が1.5倍に腫れ



上がり2カ月間足を引きずり、4カ月経っても完治していません。それでも良いこともあり試験の最終日には愛南ゴールドを持ち込み受験生にお土産として配布し知ってもらい。講座で知り合った方々から、試験後愛南ゴールドの注文や取り引きをしていただき、3トンを超える取り引きが成立しました。

それと今年から青果市場前の土手を歩くお遍路さんに愛南ゴールドのお接待をしています。なんと遍路道を歩く8割の方が外国の方でびっくりです。見かけると追いかけて行って「どうぞ食べてください」と渡すだけですが通じ合うものがあります。お接待した後は気持ちが良いものですよ。

最後に、愛南町の皆さん無理は禁物、何事も計画的に健康に過ごしましょう。



## 今、南宇和高校が熱い！ 愛南町が熱い！チーム「南宇和」結成！

10クラスあった時代から、今では1学年の定員は4クラス。野球部が甲子園で活躍し、サッカー部が全国制覇したことを知らない若い世代が多いかもしれません。

しかし、昨年、完全に潮目が変わりました。

- ▶ 7年振りの旧帝国大学（最難関大学）である東北大学合格。  
東北大学は、イギリスの権威ある教育情報誌『Times Higher Education』が、5年連続して日本の大学ランキング1位に位置付けした大学です。
- ▶ 地域振興研究部は、創部からの長年の取り組みが評価され、令和4年度に全国の公立高校ではその年唯一となる「内閣府特命担当大臣表彰」を受賞。
- ▶ 南高生の進学を支援するために校内記念館に開設された南光叶夢センター<sup>なんこうとむ</sup>には、南高&愛南町の取り組みに賛同して国内外からスタッフが集結。
- ▶ 6月1日希望者に給食提供開始。
- ▶ 2学期からは、原付バイクを利用して通学可能（距離などの要件あり）。

**チーム「南宇和」で学ばない手はない！**





## 起こせ！イノベーション

今、南宇和高校は教育活動、部活動において、よりよい方向へ変革をしているまさにイノベーション!!  
 「勉学に 部活動に 気力を」をスローガンに、現在、部活動は運動部9部、文化部7部が活動しています。このスローガンは、勉強と部活動を両立させ、全てにおいて一生懸命に取り組むという意味を込めた「気力を」からなっています。今年度は陸上競技部、相撲部がインターハイに出場しました。伝統の野球部、サッカー部をはじめ、多くの生徒がインターハイを目指して躍動中!!

良いところは「小規模」  
だということろ!



### 生徒会長 そうすけ 山本 湊介さんより

小規模校はデメリットだととられがちですが、僕はそう思いません!南宇和高校には魅力がたくさん詰まっています。

- 人数が少ない分クラスや学年の垣根を越えて生徒みんなの仲が良い。
- 南宇和高校は一人一人が“主役”になれる。
- 進路決定では先生方の一人一人へのサポートがとても手厚い。  
親身になって相談にのってくださったり、小論文や面接の対策も心強い。
- 体育祭は、鳳凰、蒼龍、光虎の3つのブロックがそれぞれ一丸となる「よさこい」や応援合戦は圧巻。

中学生の皆さん、魅力がぎゅぎゅっと詰まっている南宇和高校で  
私たちと一緒に学校生活を全力で楽しみましょう。

## 学校給食スタート！



6月1日より学校魅力化の一つとして給食がスタートしました。お昼の給食が楽しみ！という生徒も多く、全校生徒の半数が希望して利用しています。町学校給食センターを利用した小中学校と同じ工夫された献立で、栄養バランスの取れた給食です。月3,000円の定額制で安い、おいしい、栄養満点!!南宇和高校でも毎日おいしい給食を食べることができます。

## 愛南未来づくりプロジェクト



高校生の素朴な疑問や発想力豊かな提案から始まり、愛南町のまちづくりにつながる活動を「地域未来探究」として「農林業」「水産業」「文化・商工観光業」「防災対策・まちづくり」「地域医療・教育・福祉」の5分野に分けて実施しています。

学校と地域とがタッグを組んで地域の魅力、学校の魅力向上に取り組んでいます。私たちは愛南町を愛し、持続的発展に貢献しています!!

## 私たちのALT！Mr.ショート・アーロン！



出身地 「アメリカ コロラド州(コロラド州立大学)」  
好きな食べ物 「納豆」「おもち」  
好きなアーティスト 「忌野清志郎」  
好きなスポーツ 「卓球」(学生時代は野球とアメリカンフットボール)  
南高生へ一言  
「英語で話しかけてくれてうれしいです。日常の英会話ができてコミュニケーションができるようになってほしいです」

Hello! Let's enjoy English together! Visit our English Room for communication and games!  
I'm looking forward to meeting you! ENGLISH POWER UP!!

## 国際的視野かつ地域密着の農業科

農業科では愛南町を代表する河内晩柑<sup>かわちばんかん</sup>、甘夏の栽培や国道56号線のオレンジロードを彩る草花の栽培をはじめ、地元の方々に喜ばれている野菜苗の生産、ほどよい酸味と苦みが人気の愛南ゴールドマーマレードの製造など、実習を通して地域の農業と食に直接触れる学習をしています。

農業科には「農業クラブ」という活動があり、県下の農業高校と情報交換や日頃の学習の成果を競い合うなど、お互いを高めあう魅力的な取り組みで、その活動は全国にもつながっています。平成30年に河内晩柑の栽培においてグローバルGAPを取得したこと、日々の実習で学んだ柑橘栽培技術の普及活動を積極的に行ったことが高く評価され、「未来につながる持続可能な農業推進コンクール(GAPの部)」において、中国四国農政局長賞を受賞しました。国際的な視野を持ちながら、今後も生産者の減少や高齢化といった地域の課題に取り組んでいきます。

※GAP:食品と環境と生産者に配慮した生産物であることを証明する国際規格







## 生徒が自らの「夢」を「叶」えることを手助けする場所 なんこうとむ 南光叶夢センター

生徒が自立して学習できる環境を整え、生徒の学びをサポートするスタッフが常駐しています。生徒が自ら学びを進めることをサポートする施設で、学習の目的に応じて3つの学習部屋を設置しています。静かに集中して学ぶ部屋、相談や協議をしながら学ぶ部屋、休憩も兼ねて自由に活用できる部屋などそれぞれの目的に応じて部屋を使えます。

またセンターではWi-Fiを使用し、インターネットや動画コンテンツを活用して学んだり、取り揃えている参考書を活用したり、生徒のニーズに応じてゼミなどを個別で実施したりできます。



**マジで超集中できます！  
通い慣れてお気に入りの  
席が見つかりモチベ  
上がってます！！**

**困ってもすぐ助けを呼びやすい  
環境と、すぐ調べられる環境であった  
おかげでとても勉強が捗りました！**

### 主な進路実績(過去2年度分主なもの)

南宇和高校では生徒の主体的な自己理解と教員の生徒理解をもとに、個性を生かして将来の生活設計に向け生徒自らが進路を選択・決定できるようキャリア教育の充実を図っています。

進学では、県内外の国公立大学、私立大学、専修・専門学校へ多くの生徒が進学し、自己の可能性を広げています。南光叶夢センターと連携した進学指導のより一層の充実を図っています。

また、就職では地元の基幹産業である農水産関連企業や、地元企業へ就職し、地元愛南町を支えるリーダーとして活躍しています。南宇和高校で夢の実現！自分の可能性を広げよう！！

#### 【進路】

##### ○国公立大学

東北大学、筑波大学、茨城大学、島根大学、岡山大学、広島大学、香川大学、愛媛大学、高知大学

##### ○公立大学

都留文科大学、岩手県立大学、鳥取環境大学、島根県立大学、山口県立大学、香川保健医療大学、高知工科大学、名桜大学

##### ○私立大学など

文教大学、日本大学、横浜創英大学、人間環境大学、中京大学、大谷大学、京都外国語大学、京都産業大学、佛教大学、桃山学院大学、大阪学院大学、関西外国語大学、近畿大学、大阪人間科学大学、神戸学院大学、関西学院大学、甲子園大学、関西福祉大学、吉備国際大学、岡山理科大学、川崎医療福祉大学、倉敷芸術科学大学、環太平洋大学、広島経済大学、広島工業大学、広島文教大学、安田女子大学、福山大学、福山平城大学、広島文化学園大学、広島国際大学、四国大学、徳島文理大学、四国学院大学、松山大学、聖カタリナ大学、高知リハビリテーション専門職大学、高知学園大学、愛媛県立農業大学校 など

#### 【就職先】

ダイオールサポート(株)、(株)ビージョイ、福山通運(株)、岩城造船(株)、(株)フジ、ダイオーロジスティック(株)、老人福祉施設なんぐん館、安高水産(株)、(有)宇佐水産、サンタ(株)、道後の杜(株)、特別養護老人ホーム自在園、トヨタ自動車(株)、マツダ(株)、(株)四国イエローハット、宇和島信用金庫、大王海運物流(株)、日本郵便(株)、なかお歯科クリニック、(株)三瀬商店、今治造船(株)、山崎製パン(株)、愛南漁業協同組合、社会福祉法人寿楽会、(株)エースワン、(株)レクザム電子四国、ダイハツ工業(株)、(株)ベルゴ、愛南町消防、自衛隊

**祝** 第70回NHK全国高校放送コンテスト  
全国大会出場 清家 爽和さん(高校3年生)

6月に行われた愛媛県高等学校放送コンテストにおいて愛媛県代表6人に選ばれた南宇和高校3年生の清家爽和さんが、7月25日(火)から27日(木)に行われた第70回NHK杯全国高校放送コンテストのアナウンス部門に出場しました。

部活動で放送部に入っている清家さんは、「もし学校内で校内放送をするならどういう風に読むか」をテーマに文章を書き上げました。

「私は緊張すると丁寧に読もうとして、ゆっくりになりすぎてしまうところがあるので、制限時間を意識してがんばろうと思います」と目標を語った清家さんは、全国大会でも堂々と自分の力を出し切りました。



**祝** 第47回全国高等学校総合文化祭弁論大会部門  
全国大会6位入賞 橋本 怜奈さん(高校3年生)

愛媛県高等学校総合文化祭の弁論部門において県予選を突破した南宇和高校3年生の橋本怜奈さんが、鹿児島県で8月1日(火)から3日(木)にかけて行われた第47回全国高等学校総合文化祭鹿児島大会(第69回文部科学大臣旗全国高等学校弁論大会)に出場しました。

大会における弁論テーマは自由。部活動は「地域振興研究部」に入り、役場で地域振興のための会議を見学したこともあるという橋本さんが選んだテーマは、「愛南町に観光客のリピーターを増やすにはどうしたら良いか」。「人と人のつながりを大事にしているのが愛南町の良さだと思います。その魅力を伝えられるように、町外から来た方の意見も参考にしました」と語った橋本さんは、大好きな愛南町に対する思いを弁論し、見事、優秀賞(6位)を受賞しました。

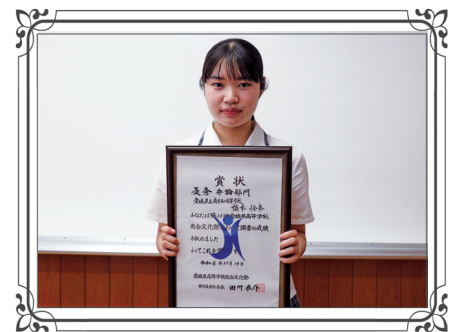

**祝** 農業クラブ家畜審査競技県大会  
全国大会出場 久保 さくらさん(高校3年生)

西予市にある県畜産研究センターで開催された家畜審査競技県大会において、肉牛の部に出場した南宇和高校3年久保さくらさんが見事最優秀賞に輝き、10月に熊本県で開催される第74回日本学校農業クラブ全国大会への切符を手に入れました。

6月に行われた県大会には、「肉牛の部」と「乳牛の部」合わせて13校から53人、南宇和高校から2部門合わせて4人が出場しました。審査競技は、10~20分の制限時間内で目の前に並んだ成牛と仔牛各4頭の体型の良し悪しや健康状態などさまざまな要素から上質なものを見極め、順位付けの正確性を競い合うものです。

実物の牛を見ながら練習する機会は限られているため、資料や動画などを使用して日マイメージトレーニングに励んでいるという久保さんは、「県大会は制限時間を目いっぱい使ってしまいましたが、全国大会では自分の直感を信じて上位入賞を目指したい」と意気込みを見せました。

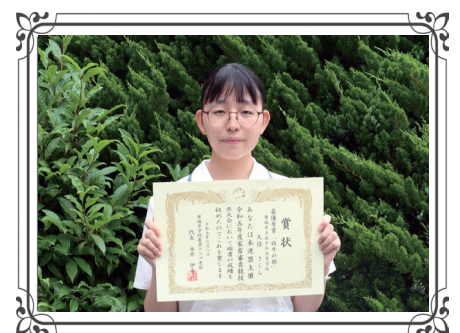

## 第1回愛南町<sup>うみぎょう</sup>海業推進会議を開催しました！



7月27日(木)、役場本庁大会議室で全国初となる「海業推進会議」を開催しました。

会議冒頭で清水雅文町長は「皆さまのご意見、ご提案が本町の未来の新しい扉を開くものと、大いに期待しています。町の未来を担う私たち、皆さまの力で、海業をきっかけに一つになり、町全体を盛り上げていきたい」と期待を込めて挨拶をしました。

会議は2部構成で行われ、第1部では、海業について、水産庁から着任した海業推進室の浜辺室長と、海業の専門家である東海大学海洋学部水産学科の李銀姫<sup>りぎんき</sup>准教授が、外から見た愛南町の魅力や、地域資源、海業は誰がやるものなのかなどについて、トークセッションを展開しました。



第2部では、グループセッションとして、ふせんを使ったグループワークと発表を行いました。参加委員はA、B、Cの3グループに分かれ、海洋環境の保全やSDGs、拠点整備、レジャー、PR強化やブランド化などのテーマについて活発な議論を交わしました。

グループ発表では、①愛南町の魅力、②課題、③解決策ややりたい姿の3つを軸とし、廃棄物を資源と捉えて利用しつつ「何度も来たいと思う町」をコンセプトにネーミングをつけたAグループ、アイデアがたくさん出て時間が足りず議論を尽くしきれなかったBグループ、元気な高齢者の活躍や新たな人材育成を考えたCグループと、それぞれ異なる特徴が発揮された発表が行われました。

会議の資料や概要は右下の二次元コードから確認いただけますので、是非ご覧ください。

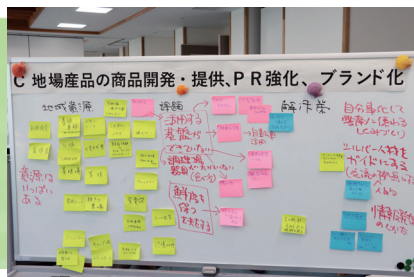

今年度の海業推進会議では、海や漁村を舞台とした「なりたい未来」を集めた「愛南町海業グランドデザイン(仮称)」を策定する予定です。会議の議論はもちろん、未来を担う私たち町民、若者との意見交換なども開催したいと考えています。次回の会議は、9月後半に実施する予定です。

※「海業<sup>うみぎょう</sup>」は、「海や漁村の魅力と地域資源を活用して水産物の消費拡大と所得向上を図る事業」を総称した名前です。水産課海業推進室では、ぎょしょく教育や水産物販売促進、魚類真珠養殖支援、漁場保全など、これまでの水産振興の取り組みに加えて、漁家民宿や体験観光、マリンレジャー等々、漁業・水産業にとどまらない海に関連した取り組みを応援します。



愛南町  
ホームページ

お知らせ

## インフルエンザを予防しましょう

これから、季節性インフルエンザが流行する時期です。

感染予防には、①人ごみに近づかない ②手洗い ③うがい ④マスクの着用が基本です。

また、予防接種が有効です。接種後、免疫ができるまでには2週間ほどかかります。

※ワクチンの供給の日程が不明であるため、開始時期が変更になる可能性があります。



### ▶ 高齢者インフルエンザ予防接種 **無料**

期間	10月15日(日)～12月31日(日)
対象者	① 65歳以上の方(接種券を送付しますので申請はいりません) ② 60歳以上～65歳未満で下記に該当する方(要申請) ・心臓、腎臓、呼吸器の機能に障害がある方(身体障害者手帳1級程度) ・ヒト免疫不全ウイルスにより免疫の機能に障害があり、日常生活がほとんど不可能な方
接種場所	町内委託医療機関・県内委託医療機関 予約時に「高齢者のインフルエンザ定期予防接種が可能か」の確認をしてください。 ※特別な事情(入院・施設入所など)がない限り県外での接種はできません。 県外で接種する場合は、必ず接種前に保健福祉課までご連絡ください。 申請がない場合自己負担になります。
注意	10月15日(日)～12月31日(日)の期間に65歳になる方はお申し込みが必要です。 65歳の誕生日が来てからお申し込みください。
接種当日 必要な物	接種券・予診票・本人確認ができるもの(保険証など)

### ▶ 子どもインフルエンザ予防接種 **無料**

期間	10月1日(日)～令和6年1月31日(水)
対象者 接種回数	① 生後6カ月以上12歳以下の方:2回(2回目の予診票は病院に設置しています) ② 13～18歳以下の方:1回 ③ 町外に住所があるが、町の保育所、学校に在籍している子ども
接種場所	町内委託医療機関 ※愛南町に住所がある方で、町外で接種された方は自己負担になります。 償還払いを行いますので、領収書(インフルエンザと記入要)をご持参ください。
接種当日 必要な物	予診票・本人確認ができるもの(保険証など)

### ▶ 任意インフルエンザ予防接種 **1,000円補助**

対象者	① 19～64歳以下の方 ② 上記の高齢者と子どもインフルエンザ予防接種の期間外に接種した方
補助金額	12歳以下:2回(1回につき1,000円) 13歳以上:1回(1,000円)
申請に必要な物	領収書(インフルエンザ予防接種と記載が必要)・通帳(本人または家族) ※申請は接種日から1年以内

問：保健福祉課 電話：72-1212

城辺保健福祉センター 電話：73-7400

## お知らせ

### 医療機関や救急車の適切な利用にご協力ください

近年、休日や夜間、救急病院に軽症の患者が集中し、医師の負担が増えているほか、安易な救急車の呼び出して出動回数が増加し、重症患者の搬送に困るケースが増加しています。

このままでは、町民の皆さまに適切な医療を提供できなくなる恐れがあり、そうならないために「愛媛の救急医療を守る県民運動(愛救県民運動)」を実施しています。医療機関や救急車の適切な利用を皆さま一人一人に心掛けていただく取り組みですので、ご協力をお願いします。

#### 普段からの3つの心掛け

- ①日頃から「かかりつけ医」を持ちましょう。
- ②健康診断や検診などにより、病気の予防や早期発見に努めましょう。
- ③家庭で薬を常備しましょう。

#### 受診にあたっての3つの心掛け

- ①なるべく医療機関の通常の診療時間内に受診しましょう。
- ②救急車で搬送されても、軽症の場合は、通常の受け付け順となる場合があることに留意しましょう。
- ③休日や夜間で比較的症状の軽い方は、在宅当番医を利用しましょう。

#### 【症状に応じた救急医療機関の役割分担】

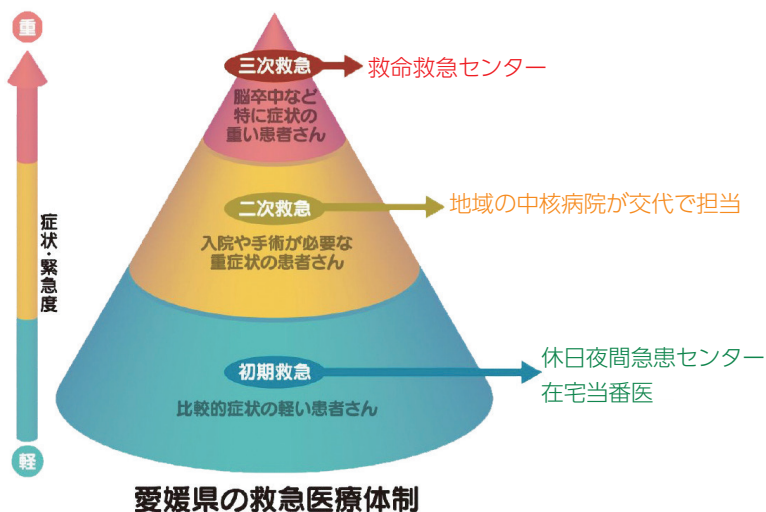

#### 症状は軽いけれど、どうすれば・・・

##### 【休日や夜間にどの病院に行けばよいか分からない場合】

- ・えひめ医療情報ネット(インターネット)
- ・南宇和郡医師会休日当番医案内(電話:72-1234)
- ・えひめ救急電話相談(#7119)をご利用ください。

##### 【子どもの急な病気やけがの場合】

- ・小児救急医療電話相談(#8000)をご利用ください。



愛南町  
ホーム  
ページ

##### 【問い合わせ先】

医療・当番医に関することは  
保健福祉課 72-1212  
救急搬送・救急車に関することは  
消防署 72-0119

## お知らせ

### 愛南町会計年度任用職員登録制度のご案内

町の会計年度任用職員として働くことを希望する方に、あらかじめ希望する職種や勤務時間を登録していただき、雇用条件に合う方を選考し採用する制度です。登録のお申し込みは、随時受け付けしています。



愛南町  
ホーム  
ページ

#### 【必要書類】

- ▶愛南町会計年度任用職員等登録申込書  
(6カ月以内に撮影した顔写真の貼付が必要です)
- ▶職種により必要となる資格・免許証等の写し
- ▶障がい者手帳をお持ちの方はその写し

#### 【登録方法】

必要書類を役場本庁総務課へご提出ください。

#### 【登録有効期間】

登録を行った年度の3月31日(年度末)まで有効  
ただし、年度中に採用されなかった場合、そのまま  
継続して登録扱いとなります。

#### 【注意】

※各業務の必要に応じて採用を決定するため、登録  
した方すべてが採用されるとは限りません。  
※採用決定後は、健康診断書の提出が必要です。

問：総務課 電話：72-1211

お知らせ

愛南町農業委員会委員および農地利用最適化推進委員が決まりました

愛南町農業委員会の委員は、令和5年7月19日で任期満了を迎え、7月20日から3年間の任期で14名の委員が任命されました。

また、農地利用最適化推進委員は21名が委嘱されました。

※委員及び農地利用最適化推進委員の任期は、令和5年7月20日から令和8年7月19日までの3年間です。

農業委員会委員			
役職	氏名	認定 農業者	中立 委員
	孝野 覚也	○	
	西本 繁夫		
	中川 里美		
	久能 忠和	○	
会長職務 代理者	山口 深	○	
	長尾 英生		
	門田 淳	○	
会長	河野 仁	○	
	田中 定嘉	○	
	埜下 浩孝		
	船平 晃	○	
	山平 麗子		
	山田 聡	○	
	濱田 暁		○

※「中立委員」は、農業委員会等に関する法律第8条第6項に規定する、農業委員会の所掌に属する事項に関し利害関係を有しない委員です。

農地利用最適化推進委員					
地域名	地区の区域	定数	氏名		
内海	全域	1人	児島 一義		
御荘	御荘菊川	2人	尾崎 光由		
			田中 恵和		
	御荘平山、御荘長洲	1人	小川 博之		
	御荘平城、御荘和口	2人	田中 均		
			山口 剛		
	御荘長月	1人	岡月 康一		
御荘深泥、防城成川、赤水、高畑、中浦、猿鳴	1人	唐田 龍治			
城辺	僧都、緑甲、緑乙、緑丙	3人	増崎 淳子		
			上田 智之		
			金繁 克則		
	城辺甲、城辺乙	2人	和喜田 重則		
吉見 克巳					
一本松	脇本、中玉、大浜、柿ノ浦、敦盛、岩水、垣内、深浦、蓮乗寺、鯛越、古月、久良	1人	澤近 瑛平		
			正木、増田、小山、一本松	3人	山本 洋文
					山本 哲也
	中川、広見、満倉、上大道	3人	嘉喜山 茂		
			岡原 智恵子		
西海	全域	1人	島津 恵二		
			清水 勘次		
			平田 重吉		

問：農業委員会 電話：72-7311

お知らせ

町農業委員会委員辞令交付式が行われました

役場本庁で「愛南町農業委員会委員辞令交付式」が清水雅文町長の任命により行われました。

農業委員会は、農業の担い手への農地利用の集積・集約化など農地等の利用の最適化の推進を中心に、農地法に基づく農地の売買・貸借の許可、農地転用案件への意見具申などを行う組織です。

問：農業委員会 電話：72-7311



お知らせ

住宅・土地統計調査を実施します

町では、10月1日現在で「令和5年住宅・土地統計調査」を実施します。この調査は、住生活に関する最も基本的で重要な調査で、全国約340万世帯を対象とした大規模な調査です。

調査をお願いする世帯には、9月下旬頃から調査員が調査書類の配布に伺います。インターネット回答のほか、紙の調査票を郵送または調査員に提出する方法によりご回答ください。

【注意】

住宅・土地統計調査を装った「かたり調査」にご注意ください。

- ▶この調査では、金銭を要求することや銀行口座の暗証番号、クレジットカード番号をお聞きすることはありません。
- ▶不審に思った際は、役場企画財政課までお知らせください。



愛南町  
ホームページ



問：企画財政課 電話：72-7317



御荘文化センター図書室  
9月の新着図書ピックアップ

『ヒョウのハチ』  
文／門田隆将絵／松成真理子  
出版社／小学館

1941年2月、中国の牛頭山へヒョウ退治に出かけた日本兵の成岡正久小隊長が見つけたのは、生まれて間もない赤ちゃんヒョウだった。その仔はハチと名付けられ、兵隊達の宿舎でかわいがられて育つが、戦闘を避けるため上野動物園に引き取られることになる。動物と人との深い絆を伝える実話絵本。



『墨のゆらめき』  
著／三浦しをん  
出版社／新潮社

実直なホテルマンカ（ちから）は、招待状作成の打ち合わせのため、筆耕士として登録している薫の書道教室を訪れる。

カは奔放な薫に振りまわされ、副業の手紙の代筆を手伝うことになるが、薫にはある秘密が…。

お知らせ

～消費税課税事業者の方へ～  
水道料金および下水道料金に係る適格請求書（インボイス）に関するお知らせ

水道課および環境衛生課では、令和5年10月取り引き以降の水道料金・下水道料金に係る適格請求書（インボイス）を必要な方のみ発行します。

現在の「水道使用水量のお知らせ」や「納付書」等は、インボイス制度に対応していませんので、適格請求書が必要な消費税課税事業者は、下記までお知らせください。

【適格請求書の記載内容】

- ①適格請求書発行事業者氏名または名称および登録番号
- ②取引年月日
- ③取引内容
- ④税率ごとに区分して合計した対価の額
- ⑤税率ごとに区分した消費税額等
- ⑥書類の交付を受ける事業者の氏名または名称

【問い合わせ先】

水道料金に関すること 水道課 72-0835  
下水道料金に関すること 環境衛生課 72-7316

## 募集

## ～癒しの里 四国の道を歩こう～ 「トレッキング・ザ・空海あいなん」の参加者を募集します

- 国の史跡に指定された観自在寺道(松尾峠)や柏坂を歩いてみませんか？
- ▶ 募集期間 9月1日(金)～当日まで
  - ▶ 参加料 1日500円(両日参加は1,000円)、ただし高校生以下は無料です。  
※句会ライブの参加料は無料です。
  - ▶ 申込方法 町ホームページ申し込みフォームから申し込みいただくほか、内海公民館でも申し込みできます。
  - ▶ 開催日およびコース  
11月18日(土) 3コース



愛南町  
ホーム  
ページ

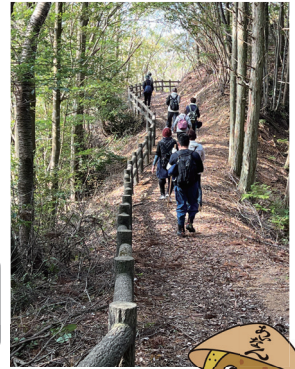

▲夏井いつきさん

松尾越えコース(11km)	【受付】御荘文化センター 7:30～
宿毛・愛南の道コース(22km)	
一本松里の道コース(11.5km)	【受付】一本松山村開発センター 12:00～
11月19日(日) 1コースおよび句会ライブ	
柏坂へんろ道コース(13km)	【受付】DE・あ・い・21 7:30～
夏井いつき句会ライブ (写真を見て投句します)	【開始】DE・あ・い・21 14:30～

※句会ライブのみの参加も可能です。

問：内海公民館 電話：85-1021

### お知らせ 生涯学習課自主事業

## 「50th anniversary 宇崎竜童 弾き語り LIVE 2023 JUST GUITAR JUST VOCAL」を開催します

LIVE活動や俳優等で幅広く活躍されている「宇崎竜童」のコンサートを開催します。  
お誘い合わせの上、ぜひご来場ください。

- ▶ 日時 11月5日(日) 16:00開演(15:30開場)
- ▶ 場所 御荘文化センターホール(全席指定)
- ▶ 料金 前売り3,000円(当日3,500円)

#### 【チケット販売】

- ▶ 販売開始日 9月5日(火)から
- ▶ 販売場所および時間  
役場本庁生涯学習課・御荘文化センター 平日8:30～17:15  
明屋書店南宇和店 10:00～21:00  
愛南町観光協会 9:00～17:00

#### 【注意】

- ※チケットの購入はお1人様4枚までとさせていただきます。
- ※前売り券が完売した場合、当日券の販売はありません。
- ※未就学児の入場はご遠慮ください。

問：生涯学習課 電話：73-1112



### お知らせ

## —美しい街並みでおもてなし— 9月は「屋外広告物適正化月間」です

美しい街並みを確保するため、県・市町が連携して、交通要所や観光地などの景観美化を行っています。信号機や道路標識に貼られたステッカー・はり紙などは違反広告物です。

景観美化のため、皆様のご理解とご協力をお願いします。

問：建設課 電話：72-7313



## お知らせ

### あいなんバスの利用方法について

町では、町内8路線であいなんバスを運行しています。  
利用方法は次のとおりです。

- ▶利用できる方 どなたでもご利用いただけます。町内在住の方はもちろん、帰省された方や観光目的で来町された方などご利用ください。
- ▶乗車の仕方 乗車する際は、バス停留所でお待ちいただくか、フリー乗降が可能な場所であれば手を挙げて運転手に合図してください。
- ▶フリー乗降制  
バス停留所以外でも乗り降りができるフリー乗降制で運行しています。ただし、民間バス事業者が運行している競合区間内および運行上安全が確保できない場所では乗降できない場合があります。
- ▶運賃  
1人1回100円(片道1回乗車)。乗車時に運転席横の運賃箱にお支払いください。  
※利用者と共に乗車する6歳以下の児童(小学校就学前の方に限る)の運賃は無料



▲あいなんバス



愛南町  
ホームページ

#### ▶降車の仕方

車内にある降車ボタンを押して合図するか、運転手にお声掛けください。  
あいなんバスの路線図や時刻表などは町ホームページに掲載してあるほか、役場本庁および各支所でも配布しています。利用方法でご不明な点があれば、総務課にお問い合わせください。

問：総務課 電話：72-1211

## お知らせ

### 「宝くじ助成事業」で油袋地区自治会が盆踊り櫓ステージを新調

一般財団法人自治総合センターが「宝くじ普及広報事業」で受け入れた宝くじ収益金を財源とする「コミュニティ助成事業」の補助を受け、油袋地区自治会の盆踊り櫓ステージが新調されました。

この事業は、住民が自主的に行うコミュニティ活動を促進し、地域の連帯感に基づく自治意識を高めることを目的に、活動に直接必要な施設または備品の整備に助成を行うものです。

油袋地区では、盆踊りで長年使用してきた木製の櫓が劣化して破損し危険な状態となったことに加え、人口減少や高齢化が進む中、重い木製の櫓を使用して準備を行うことは身体的な負担が大きいことから、櫓を軽量化して新調しました。

地区の皆さんは、「これで準備にかかる労力と時間の削減ができる。怪我なく安全で安心な伝統行事を継続していきたい」と感謝の気持ちを述べました。



▲新設した櫓と油袋地区自治会の皆さん

問：総務課 電話：72-1211

## お知らせ

### 9月は自殺予防週間です

9月10日(日)から16日(土)は自殺予防週間です。

自殺した人の原因はうつ病などのこころの病気、仕事や家庭の問題などさまざまです。

あなたの身近にいる人が悩んでいる様子なら、まずはやさしく声をかけてください。周囲の気づきと温かなことばで、大切な命を支えることができます。

#### 【こころの健康相談】

城辺保健福祉センターで、毎月2回精神科医師による相談を完全予約制で実施しています。また、保健師による相談も随時行っています。お気軽にお電話ください。

問：城辺保健福祉センター 電話：73-7400

**募集**

**西海高齢者生活福祉センターの入居者を募集します**

65歳以上の1人暮らしの方、または65歳以上の夫婦世帯の方で生活に不安を感じておられる方に安心して生活を送っていただくための施設です。

名称	西海高齢者生活福祉センター
入居募集数	単身世帯用 和室1室
入居費用・使用料	月額3,000円～ (入居者の年間収入額から算定)
敷金	3カ月分の使用料に相当する額
個人負担(全額)	食事費用 1日1,100円 電気使用料 実費負担
入居要件	<ul style="list-style-type: none"> <li>・愛南町内に住所を有すること</li> <li>・現に住宅に困窮していることが明らかであること</li> <li>・生活費に充てることができる収入等があり、入居費用が負担できること</li> <li>・自己で日常生活を営むことができること</li> <li>・共同生活に適応できること</li> </ul>

▶ 申込受付期間

9月11日(月)～25日(月) 8:30～17:15(土日・祝日除く)  
詳しくはお問い合わせください。

**問**：西海支所 電話：82-1111

**募集**

**愛南町住民自治評価委員会委員を募集します**

町では、愛南町住民自治評価委員会の委員を公募しています。

なお、他の委員会等の委員を3つ以上兼務している方は応募できませんのでご注意ください。

▶ 職務の内容

- ①愛南町自治基本条例の見直し
- ②愛南町住民参画推進条例の見直し

▶ 報酬等の条件

日額7,000円(交通費支給)

▶ 公募数 3人

▶ 任期

委嘱の日から審議が終了する日まで

▶ 応募資格

住民自治について識見を有する者

▶ 募集期間

9月1日(金)～22日(金)

**問**：総務課 電話：72-1211



愛南町  
ホームページ



**消費生活通信**

【消費生活に関する情報をお知らせします】

～「定期購入」トラブル急増！低価格を強調する販売サイトには警戒を！～

【相談事例】

- ◆美容液を初回限定の低価格で購入したつもりが、4回購入することが条件の定期購入契約になっていた。解約を希望すると、解約手数料を求められた。
- ◆「いつでも解約可能」な定期購入で化粧品を注文したが、肌に合わなかったため、電話で解約しようとしたがなかなかつながらない。メールで解約の連絡をしたが、返信がないためうまく解約手続きができない。

【注意!】

特定商取引法では、販売業者は、取引引きにおける基本的な事項を最終確認画面等で明確に表示することが義務付けられています。しかし、表示自体はされていても、消費者に誤解を与えるおそれがある表示や、明瞭かつ分かりやすいとは言えない表示も見られます。

低価格を強調したり、注文を急がせたりする販売サイトは特に注意が必要です。

【アドバイス】

- インターネットで申し込みをするときは、「最終確認画面」を最後までスクロールし、しっかりと内容を確認しましょう。
- 「いつでも解約できる」と表示されていても、実際には容易に解約ができないケースもあります。注文する前に、販売業者の情報や評判を入念に確認しましょう。
- 契約条件が表示されている画面は、スクリーンショットで保存しましょう。
- 困ったときは、一人で悩まず、消費者ホットライン(188)または相談窓口にご相談ください。



愛南町  
ホームページ

町では、消費生活に関する相談窓口を開設しています。

開設日時:月曜日から金曜日の8:30～17:15

(毎週木曜日は、消費生活専門相談員が対応します)

**問**：消費生活相談窓口(商工観光課内)  
電話：72-1405

## お知らせ

### 正木公民館の移転をお知らせします (10月から業務開始予定)

正木公民館は、平成16年に設置され徳田集会所との併設で運用されていましたが、正木保育所の閉園に伴い、地区住民からの利活用の要望等を受け、旧正木保育所を公民館として活用することとしました。

この度、改修を終え10月より業務を開始します。今後、公民館を中心として地区住民の方が気軽に集うことができるよう努めていきたいと思っております。



▲移転予定先の旧正木保育所

**問**：正木公民館  
電話：84-3518（火曜日のみ）  
一本松公民館  
電話：84-1252（火曜日以外）

## お知らせ

### 小型特殊自動車の登録をお願いします

農耕作業車やフォークリフト等の小型特殊自動車は、公道走行の有無にかかわらず、所有していれば課税の対象となります。

新たに所有された方、または既に所有されているもののナンバープレートの交付を受けていない車両に関しては、速やかに交付を受けてください。

また、該当車両等はホームページに記載してありますので、ご確認ください。

**問**：税務課 電話：72-7301



愛南町  
ホーム  
ページ

## お知らせ

### 国民年金保険料の産前産後期間 免除制度のご案内

国民年金第1号被保険者が出産を行った際に、出産前後の一定期間、国民年金保険料が免除される制度があります。

出産予定日の6カ月前から届け出可能ですので、速やかに届け出てください。産前産後期間として認められた期間は保険料を納付したものととして老齢基礎年金の受給額に反映されます。

**問**：宇和島年金事務所  
電話：0895-22-5440  
町民課 電話：72-7300



愛南町  
ホーム  
ページ

## お知らせ

### 年金生活者支援給付金の請求手続

令和元年10月から開始されている年金生活者支援給付金には、

- ①老齢年金生活者支援給付金
  - ②補足的老齢年金生活者支援給付金
  - ③障害年金生活者支援給付金
  - ④遺族年金生活者支援給付金
- の4つの給付金があります。

いずれの給付金も、年金を含めても所得が低く、経済的な援助を必要としている方（前年の所得額が老齢基礎年金の満額以下の方）などに対して、年金に上乗せして給付される制度です。

今回、対象となる方には、日本年金機構より、給付金請求書（ハガキ形式）が送付されます。

なお、昨年度から受給されている方は、新たに請求する必要はありません。

詳しくは、ねんきんダイヤル（電話：0570-05-1165）までお問い合わせください。

**問**：宇和島年金事務所 電話：0895-22-5440  
町民課 電話：72-7300

## お知らせ

### 事前予約制によるマイナンバーカード日曜日「臨時交付窓口」を開設します

平日にお仕事や学業で役場に来ることが難しい方のために、日曜日に「臨時交付窓口」を開設します。「臨時交付窓口」のご利用には、事前予約が必要です。

予約なしの交付申請には対応できませんので、希望される方は町民課に必ず事前の申し込みをお願いします。

▶実施日時 9月24日(日)9:00～正午まで ▶場所 役場本庁1階町民課

※予約受付期限は、9月22日(金)17:00までです。

※予約受付期限までに申し込みがない場合は、窓口を開設しません。

※予約日時に来庁が無い場合は、自動的にキャンセルとなります。

**問**：町民課 電話：72-7300

お知らせ

## 土砂災害警戒区域指定のための現地調査に伴う土地の立ち入りについて

近年、豪雨などの異常気象により、全国各地で土砂災害による被害が絶えず生じています。そこで、愛南土木事務所では、土砂災害が発生する恐れのある土地の区域を明らかにして、土砂災害の危険性をお知らせすることにより、住民の早めの警戒、早めの避難が出来る体制づくりの支援を実施するとともに、開発行為の制限・建築物の構造規制等を行い、土砂災害から人命を守るソフト対策の推進を図っております。

より正確にがけや溪流の状態を把握するための現地調査等を予定していますので、土地の立ち入りについてご協力をお願いします。

▶現地調査内容 住宅裏の急傾斜地形および周辺の地形状況等を測量ポールや巻き尺等で計測・確認し、スケッチや写真撮影をします。敷地内で作業する場合は、居住者の方のご了解を得てから敷地へ立ち入りいたします。なお、調査に立ち合いは必要ありません。

※立入調査に携わる者は、県が発行する身分証明書を携帯しています。

▶調査期間(予定) 令和5年8月下旬～12月中旬

※天候などにより、調査期間が変更になる場合があります。

▶問い合わせ先

発注者:愛南土木事務所 建設課 電話:72-1145

受注者:株式会社 芙蓉コンサルタント 電話:089-924-1313

愛南土木事務所建設課

電話:72-1145



▲住宅裏の急傾斜地形等を確認します。



愛媛県  
ホームページ

催し

### 南楽園観月祭「いもたき」開催

南楽園内のいもたき特設会場において、月を眺めながら風味豊かな「いもたき料理」に舌鼓を打ち、秋の一夜をお楽しみ頂けます。また、期間中はライトアップされた幻想的な日本庭園も楽しめます。

いもたき・弁当・オードブル・おにぎり・おはぎは要予約です。

▶期間 9月8日(金)～24日(日) 18:00～21:00

▶入園料 大人 310円

小人・65歳以上 150円



南レク  
ホームページ

南レク(株)「南楽園」 電話:0895-32-3344

催し

### 「えひめのインターンシップ ちよいかじりオンラインツアー」開催

2日間で異業種2社を回るツアー方式のオンラインインターンシップです。「金融×情報通信」「IT×建設」「メーカー×運送」などさまざまな組み合わせがあり、愛媛の仕事を幅広く理解できます。

ジョブカフェ愛workのキャリアコンサルタントがナビゲートして、みんなで参加するから安心です。

▶日時

8月31日(木)～9月29日(金)のうち10日間

※1つの日程を2日間とし、5つの日程で実施

※1日目13:00～16:30、2日目13:00～17:00

▶対象

学生(2025年、2026年、2027年卒業予定者)

▶料金 無料

▶申込方法

事前に特設ホームページからお申し込みください。



特設  
ホーム  
ページ

ジョブカフェ愛work

電話:089-913-8686

お知らせ

シニア向けWEB予約観光タクシーを期間限定で運行します！

本県初のねりんピック開催に合わせて、県内シニアを対象に、WEB予約でお得にご利用いただける観光タクシーを運行します。

詳細はホームページをご覧ください。

- ▶対象者 県内在住の60歳以上の方
- ▶実施期間 10月5日(木)～16(月)
- ▶運行区間 ご希望の乗降車地～県指定観光地
- ▶予約期間 9月5日(火)～乗車希望日の前日まで

ねりんピック推進課  
電話：089-961-1529



愛媛県  
ホーム  
ページ

お知らせ

未来への約束を、公正証書が守ります

10月1日(日)から7日(土)は「公証週間」です。公証役場では、

- ①公正証書の作成
- ②私署証書や会社等の定款に対する認証の付与
- ③私署証書に対する確定日付の付与などの事務を行っています。

公正証書には、遺言公正証書、任意後見契約公正証書などがあります。公正証書は、法律の専門家である公証人が作成する公文書であり、高い証明力があります。法律行為の确实を期すためには、公正証書の作成や認証を受けることをお勧めします。

公証役場では、電話による相談を無料で実施していますのでご利用ください。

宇和島公証役場 電話：0895-25-2292

人も、会社も、もっと元気に！

中退共 小企業退職金共済制度

- ◆掛金の一部を国が助成
- ◆掛金は全額非課税。手数料も不要
- ◆外部積立型なので管理が簡単
- ◆パートさんの加入もOK



詳しくはホームページへ

中退共 検索

(独)勤労者退職金共済機構 中小企業退職金共済事業本部  
TEL.03-6907-1234 FAX.03-5955-8211

相談

「無料調停相談会」を開催します

日本調停協会連合会では、宇和島調停協会との共催により、無料相談会を開催します。

調停制度の手続きや利用方法について、裁判所の民事および家事調停委員が無料で相談をお受けします。秘密は厳守しますので、お気軽にお越しください。

- ▶日時 10月8日(日) 10:00～15:30
- ▶場所 宇和島市生涯学習センター(パフィオ) 1階多目的室
- ▶相談事例 借金、近隣トラブル、不動産、交通事故、相続、離婚、家庭内トラブルなど
- ▶申込方法 予約不要。当日会場で受け付けを行います。

松山地方裁判所宇和島支部  
電話：0895-22-1133

お知らせ

建退共制度をご存じですか？

建退共制度は、中小企業退職金共済法に基づき、建設現場労働者の福祉増進と建設業を営む中小企業の振興を目的として設立された退職金制度です。

この制度は、事業主の方々が、労働者の働いた日数に応じて掛け金となる共済証紙または退職金ポイントを積み立て、その労働者が建設業界で働くことをやめたときに建退共から退職金を支払うという、いわば業界全体での退職金制度です。

詳しくは、お問い合わせ先までご連絡いただくか、ホームページをご覧ください。

【制度の特徴】

- ▶国の制度なので、安全、確実、申し込み手続きは簡単です。
  - ▶掛け金の一部を国が助成します。
- ※便利な電子申請方式もありますので、ぜひご利用ください。



建退共  
ホーム  
ページ

独立行政法人勤労者退職金共済機構  
建設業退職金共済事業本部  
電話：03-6731-2867

お知らせ

## 集団食中毒防止月間のお知らせ

9月は依然として気温が高く、夏場の暑さで体力を消耗し抵抗力が弱っていることや、行楽により弁当やテイクアウトを利用する機会が増加することから、食中毒の発生リスクが高まるため、「集団食中毒防止月間」となっています。

手洗い、十分な休息、食品の適切な温度管理、調理品の早めの喫食等を心掛け、食中毒にならないよう注意しましょう。

宇和島保健所生活衛生課  
電話：0895-28-6108

お知らせ

## 愛媛県結核予防週間のお知らせ

9月24日(日)～30日(土)は「愛媛県結核予防週間」です。

結核を予防するためには、健康的な生活により免疫力を高めることが効果的です。また、結核の早期発見は、ご自身の症状悪化だけでなく、周囲への感染を防止できます。

痰が絡む咳、微熱、身体のだるさなど、風邪に似た症状が2週間以上続く場合は、医療機関を受診してください。症状がなくても、毎年定期的な健診を受けましょう。

宇和島保健所感染症対策係  
電話：0895-22-5211

募集

## 愛媛県立新居浜産業技術専門校 令和6年度入校生募集開始

次のとおり、前期募集の入校選考を実施します。  
申し込み等の詳細は、お電話でお問い合わせください。

▶コース

「機械・保全・電気技術者(10名)」、「2級自動車整備士(15名)」、「溶接・金属加工技術者(15名)」の養成。高卒以上対象。2年過程。

▶受付期間 9月25日(月)～10月20日(金)

▶試験日 10月27日(金)

▶費用 選考料2,200円・授業料月額9,900円等

愛媛県立新居浜産業技術専門校  
電話：0897-43-4123

お知らせ

## 子育て世帯生活応援給付金事業を実施します

物価高騰の影響で経済的に厳しい状況に置かれている子育て世帯へ生活応援給付金を支給します。申請方法等、この給付金の詳細は、県の給付金ホームページをご覧ください。

①住民税均等割のみ課税の子育て世帯への給付

▶対象 住民税均等割のみ課税の子育て世帯

▶給付金額 1世帯3万円

※ただし町から商品券2万円を受け取り済みの世帯は1万円

②出産子育て世帯への給付

▶対象 令和5年1月1日～令和6年3月31日

に生まれた子どものいる子育て世帯

▶給付金額 子ども1人当たり3万円

※①、②の両方に該当する

場合、両方の給付金を

受け取ることができます。



愛媛県  
ホーム  
ページ

愛媛県男女参画・子育て支援課 企画グループ  
電話：089-912-2413

相談

## 人権相談「みんなの人権110番」のご案内

松山地方法務局宇和島支局では、差別、虐待、いじめ、ハラスメントなど、様々な人権問題について、担当の法務局職員や人権擁護委員が相談をお受けしています。

ご相談は無料で、相談内容についての秘密は厳守します。

相談方法には、電話や面談がありますので、ご都合の良い方法でお気軽にご利用ください。

▶相談受付時間 8:30～17:15(平日)

▶相談場所

宇和島市天神町4番40号

松山地方法務局宇和島支局

▶電話番号(全国共通人権相談ダイヤル)

0570-003-110

▶相談担当者

法務局職員、人権擁護委員(月・水・金曜日)

松山地方法務局宇和島支局

電話：0895-22-0770



## 「シイタケ」

### NPO法人 ハートinハートなんぐん市場



愛媛  
CATV  
動画

心地よい木漏れ日とそよ風が流れる森の中、原木1万本近くを管理してシイタケを栽培しているNPO法人ハートinハートなんぐん市場。

シイタケが育つ原木をホダ木と言い、ホダ木が並べられた栽培エリアをホダ場と言います。なんぐん市場の徹底した栽培管理は高く評価されており、一昨年に県知事賞、昨年は林野庁長官賞、そして今年は『第65回愛媛県しいたけ共進会』で農林水産大臣賞に輝きました。

毎年10月頃からホダ木となるクヌギを山から切り出し、1~3月の間に植菌作業を行います。植菌したホダ木から本格的にシイタケが収穫できるのは翌年の秋からで、2回夏を越えなくてはなりません。特に梅雨時期から夏場にかけては、湿気でシイタケ菌が雑菌に負けてしまわないようホダ木を並べ替えて通気性を向上させ、一方でホダ木を乾燥させないために散水作業を行い、シイタケの生育に適した環境づくりに努めています。日々の管理に当たっている田上純一じゅんいちさんは、「一番大切なのは水分のコントロール。身がしっかりとっていて、きれいなシイタケが収穫できたときにとてもやりがいを感じる」と笑顔で話します。なんぐん市場自慢の逸品は、緑新鮮市をはじめ町内の産直市で販売しています。乾シイタケは通年で購入でき、収穫期間中は生シイタケも販売しています。

なんぐん市場がシイタケの栽培を始めたのは12年前。東日本大震災の影響で国内における原木シイタケの生産者および生産量が著しく減少したため、水稻や柑橘の栽培に取り組んでいたなんぐん市場は、栽培品目にシイタケを追加しました。初めて挑戦する品目であったため、最大限に情報を収集しながら理想のシイタケを求めて栽培をしていましたが、調べた情報だけでは分からない部分も多くありました。そんな中、以前から僧都地区でシイタケを栽培していた下田かっしげ勝重さんを紹介してもらい、以降、直接指導を受けながら環境づくりや栽培方法の改良を重ねてきました。

なんぐん市場のホダ場を訪れた際には、細部にまで目を光らせて自身が培ってきたノウハウを伝える下田さん。「シイタケ栽培は毎年勉強。町内でも数少ないシイタケ生産者の彼らを精一杯サポートしていきたい」と期待を込めて述べました。それを受けて田上さんは、「下田さんは私たちの道標。生産量を増やしていきたいと考えており、指導をいただきながら今後も上質なシイタケを生産していきたい」と意欲を見せ、師匠と弟子のような関係が築かれていました。



▲農林水産大臣からの賞状を手笑顔を見せる田上さん（左）と下田さん



▲旬は10月から3月まで。なんぐん市場のメンバーが協力して1日300kg近く収穫



▲山の斜面に広がるホダ場は、階段を設置するなどして作業環境が整えられている



▲梅雨本番を前に行ったホダ木の移動。声を掛け合い華麗な連携プレー



# 仕事紹介

あいなん仕事紹介 その②4 【町内で生き生きと仕事をしている方を紹介します】

## 堺歯車工作所 工場長 加藤 秋一さん

### 愛南の工場から 世界に向けて



クレーン車両用駆動装置や自動車用ミッション部品などを製造している堺歯車工作所四国工場。大阪本社で建設機械の部品製造・組み立てを行っていましたが、本社工場だけでは受注の消化が困難な状況となり新拠点の設置を検討してまいりました。それと同じ時期に企業誘致をしていた旧一本松町で平成13年から四国工場の稼働をスタートしました。



現在、堺歯車四国工場では63人の作業員が働いており、9割以上が町内出身者です。工場長を務める加藤秋一さんは大阪府出身。親会社の株式会社浅野歯車工作所から出向しており、5年前から工場長として四国工場の指揮をとっています。大学では商学や経済学について学んでいたという加藤さんですが、「全く畑違いな業種に縁あって就職し、働いてみて気付いた、ものづくりの魅力がたくさんある」と笑顔で話します。勤続35年目の加藤さんは、培ってきた経験と技術を生かして従業員育成はもとより、本社との「橋渡し」として四国工場の円滑な運営に努めています。

### 技術を結集した看板商品

堺歯車工作所の主力商品は、公道を自走するクレーン車に使われる駆動系装置部品です。株式会社タダノが製造する『ラフテレーンクレーン』に搭載されている駆動系装置部品の加工から組み立てまで一括して行っています。『アクスルAssy』と呼ばれる、直径1.5メートル近くある車輪を支える大きな駆動系部品を毎月300台分製造。堺歯車製の駆動系部品が搭載されたクレーン車は北米をはじめとする海外にも輸出されており、納品先の気候に合わせて『耐寒仕様』の商品も製造しています。

ます。

車両総重量25トンを超える大型クレーン車を支え、自走させる駆動系部品は職人の手によって一つずつ丁寧に仕上げられ、研磨・塗装など各工程において職人の高い技術力によって組み上げられています。仕上がった製品は、機械だけではなく、職人の目と感覚によって細部までチェックをして出荷。「加工から組み立てまで一括して行った製品には職人たちの技術が結集しています。これらの製品が自分たちの努力の結果として出荷されることに大きな喜びを感じる」と、自信とやりがいをみせます。

- ・昭和14年（大阪府堺市）  
株式会社堺歯車工作所 創業
- ・平成13年  
堺歯車工作所四国工場 稼働開始
- ・令和元年  
株式会社浅野歯車工作所の  
子会社として運営開始



愛媛  
CATV  
動画







## 建機部品だけでなく 自動車部品にも事業拡大

建機部品の製造に特化していた堺歯車工作所でしたが、製造分野の拡大を図って徐々に自動車関係の業務を増やしてきました。今季からはダイハツ工業株式会社が販売する『ハイゼット』や『アトレー』の軽自動車に搭載するミッション部品の一次加工にも着手し、建機のみならず自動車部品における技術力の高さも業界内で強く示しています。



堺歯車工作所が一次加工をしているミッション部品は、6種類のギアを12,500個ずつ、ひと月に75,000個製造。クレーン車両用部品の製造ラインとは異なり自動車部品加工自動化ラインが整備されています。専用の加工機械によって量産体制が整えられたことにより、今後も自動車部品加工の業務増加が見込まれ、生産ラインの増設や人員増加を視野に、日々業務に励んでいます。

## 堺。プライド

担当する部品や工程によって求められる技術力は異なり、自身の技術力を磨きながらステツプアップしていける環境が整えられています。

堺歯車工作所では、インドネシアからの技能実習生も雇用しており、今後の事業拡大を見据えた職人の育成を積極的に進めています。また、現在募集している従業員についても、製造業の経験がある方に限らず未経験の方まで幅広く募集しています。

その理由について加藤さんは、「私自身が未経験の分野に飛び込んでみて新たな発見ができたという経験があるため、気軽なものづくりの世界に入ってもらい、新たな楽しみに気づいてほしい」と話しました。

堺歯車工作所で生まれる部品や装置、それら一つ一つが世界を動かす大切な歯車です。

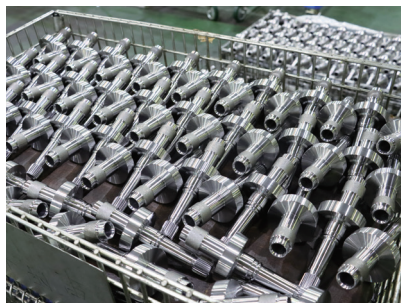

# Minamiuwa 青春!食育!high school ~南宇和高校農業科活動日記~

## 沖縄研修へ行ってきました!



7月12日(水)~16日(日)、沖縄研修へ行ってきました。  
 今回の主な研修内容は、沖縄県立北部農林高校との学校交流・販売市参加、勝山シークワサー見学、コーヒー栽培見学、平和祈念公園、観光施設見学などです。沖縄の美しい海や自然を感じながら、沖縄のおもてなしの心を学んだ5日間になったと思います。  
 コーヒー栽培の難しさや、環境面での配慮の工夫などもよくわかり、今後の活動の参考にできると思います。



それいけ  
愛南ぎょレンジャー

南宇和高校美術部による愛南ぎょレンジャーやなーしくんの4コマ漫画を掲載します。

### 日本タイフーンの旅



制作：南宇和高校美術部  
西本 奈央

毎月19日は  
食育の日

食育 アカデミー

【食育協働部会教育部会より】

『保育所での食育活動』  
カレークッキング



子どもたちが育て収穫した玉ねぎを調理、食べる体験を通して、いろいろな食べものに興味をもってもらうため、カレークッキングを行いました。

自分たちが玉ねぎ・じゃが芋・人参の皮をむき、切ることで、料理をする楽しさや達成感が体験できたのではないかと思います。



9月の子育てサポートご案内

はまゆう乳幼児保育所 地域子育て支援センター

「どんぐりの会」では

●サークル活動

月曜日 12:00～17:00

火・木曜日 8:00～13:00

●園庭・保育室開放

水・金曜日 8:00～17:00

●育児(電話)相談

月～金曜日 8:00～17:00

5日(火)『キッズ体操』

19日(火)、21日(木)『運動会ごっこ』

※要予約

問い合わせ

はまゆう乳幼児保育所内 電話:72-4328



● 城辺保育所 きりん組

元気いっぱい、きりん組!! 夏野菜いっぱいとれたよ♡

御荘子育て支援センター

「こあら」では

●サークル活動

月・水・金曜日 8:30～13:30

●園庭等開放

火・木曜日 8:30～13:30

●育児(電話)相談

月～金曜日 8:30～17:15

1日(金)、27日(水)、29日(金)は夢創造館で行います。

27日(水)「すこやか子育て巡回講演・相談事業 夢創造館育児講演会」。ぜひご参加ください。

13日(水)「育児講座」。栄養士さんのお話です。まだまだ暑い日が続きますが、体調に気をつけて乗り越えましょう!

※詳細についてはお問い合わせ下さい。

問い合わせ

御荘保育所内こあら窓口 電話:72-0598

「こぶたの広場」では

●育児相談・つどいと交流・各種ワークショップ

月～金曜日 10:00～16:00

5日(火)『バビーマッサージ交流』

13日(水)『出張わんぱく』

21日(木)『おはなし会』

28日(木)『心理講習』

※要予約

問い合わせ

こぶたのお家 城辺甲2652番地 電話:73-7321

※詳しくは「こぶた通信」に記載

次回(10月号)は、家串保育所・緑保育所を紹介します。  
楽しみにお待ちください!!

子育てサポート どんぐりの会活動紹介

“リズム遊び”をしたよ!



みんなでいっしょに「そーれ!」

紙吹雪がきれいに舞い上がったよ。

子育てサポートをご利用の方へご案内

体調のすぐれない方は利用を控えていただき  
ますようお願い致します。感染症の流行状況や周囲の混雑に  
応じたマスクの着用や咳エチケットにご協力ください。



# 9月 各種健(検)診／当直医

日	曜	受付時間	健(検)診内容・場所	内科・救急 当直医
1	金			
2	土			
3	日			内科) 粉川ファミリークリニック 救急) 南宇和病院
4	月			
5	火			
6	水			
7	木	9:30-11:00 13:00-14:00	【乳・子宮頸がん・骨粗しょう症検診】 御荘文化センター	
8	金	8:30-11:00	【特定健診・各種がん検診等 A/ 乳・子宮頸がん・骨粗しょう症検診】 御荘文化センター	
9	土			
10	日			内科) 南宇和病院 救急) 南宇和病院
11	月			
12	火			
13	水			
14	木			
15	金	12:50-	【3歳児健診(R2.4.1~6.30)】 城辺保健福祉センター	
16	土			
17	日			内科) 竹本医院 救急) 南宇和病院
18	月			内科) 内海診療所 救急) 南宇和病院
19	火			
20	水	9:30-10:30 13:00-14:00	【乳・子宮頸がん・骨粗しょう症検診】 深浦公民館 【乳・子宮頸がん・骨粗しょう症検診】 東海公民館	
21	木			
22	金			
23	土			内科) 南宇和病院 救急) 南宇和病院
24	日			内科) かんクリニック 救急) 南宇和病院
25	月			
26	火	12:50-	【5歳児健診(H30.4.16~8.15)】 城辺保健福祉センター	
27	水			
28	木			
29	金	9:30-11:00 13:00-14:00	【乳・子宮頸がん・骨粗しょう症検診】 御荘文化センター	
30	土			

【特定健診・各種がん検診等A】…特定健診・肺・大腸・前立腺・肝炎検査(胃がん検査あり)  
 【特定健診・各種がん検診等B】…特定健診・肺・大腸・前立腺・肝炎検査(胃がん検査なし)

## 9月の育児相談 (予約不要・無料)

保健師・栄養士による乳幼児の育児に関する相談。  
 日時・場所  
 【御荘・西海地域対象】  
 6日(水) 10:00~11:30 城辺保健福祉センター  
 【城辺・一本松地域対象】  
 20日(水) 10:00~11:30 城辺保健福祉センター  
 お越しの際は母子健康手帳をご持参ください。  
 城辺保健福祉センター 電話：73-7400

## 9月の病態栄養相談 (予約制・無料)

栄養士による食事や栄養に関する相談。  
 日時 21日(木) 13:30~16:00  
 場所 城辺保健福祉センター  
 城辺保健福祉センター 電話：73-7400

## 9月の発達支援相談会 (予約制・無料)

子育てに工夫が必要または発達に不安のあるお子さんの相談。  
 日時 14日(木) 10:00~16:00  
 場所 城辺保健福祉センター  
 保健福祉課 電話：72-1212

## 9月の一般内科当直医

日時  
 3日(日) 粉川ファミリークリニック  
 10日(日)・23日(土・祝) 県立南宇和病院  
 17日(日) 竹本医院  
 18日(月・祝) 内海診療所  
 24日(日) かんクリニック  
 診療時間 9:00~16:00  
 診療科目 内科系の救急患者  
 粉川ファミリークリニック 電話：72-2111  
 県立南宇和病院 電話：72-1231  
 竹本医院 電話：72-3271  
 内海診療所 電話：85-0341  
 かんクリニック 電話：72-2225  
**9月の救急担当当直医**  
 日時 (日・祝日) 県立南宇和病院  
 診療時間 8:30~翌8:30  
 県立南宇和病院 電話：72-1231

## 9月の行政なんでも相談 (予約不要・無料)

行政相談委員による行政全般の相談。  
 日時 13日(水) 13:00~15:00  
 場所 [内海地域] DE・あ・い・21  
 [御荘地域] 御荘文化センター  
 [城辺地域] 城の辺学習館  
 [一本松地域] 一本松山村開発センター  
 [西海地域] 西海町民会館  
 総務課 電話：72-1211

## 9月の出張年金相談 (予約制・無料)

日時 14日(木) 10:00~15:30  
 場所 愛南町商工会  
 予約の際は基礎年金番号が必要。  
 お越しの際は年金証書や年金手帳を持参。  
 宇和島年金事務所  
 電話：0895-22-5440  
 (予約受け付け 平日 8:30~17:15)

## 9月の消費生活相談 (予約不要・無料)

消費生活相談員による相談。  
 日時 7日(木)・14日(木)・21日(木)  
 28日(木) 8:30~17:15  
 場所 役場本庁2階  
 消費生活相談窓口(商工観光課内)  
 電話：72-1405

## 9月の無料法律相談 (予約制・無料)

弁護士または司法書士による相談。  
 日時 19日(火) 14:00~16:00  
 場所 御荘老人福祉センター  
 愛南町社会福祉協議会  
 電話：73-7776  
 (予約受け付け 平日 8:30~17:15)

## 9月のこころの健康相談 (予約制・無料)

認知症やうつ病、精神障がいなどが疑われる方やその家族、支援者を対象に精神科医による面接相談日を設けています。  
 日時 11日(月)・25日(月) 13:00~17:00  
 場所 城辺保健福祉センター  
 地域包括支援センター 電話：72-7325

## 9月 行事予定／各種相談

日	曜	時間	行事名	場所	担当課	相談
1	金					
2	土					
3	日	15:00-21:30	愛南町夏まつり	南レク御荘公園一円	商工観光課	
4	月					
5	火					
6	水	9:30-11:00	ペアレントサポーターあいなんおはなしcafe (子育て中の方、一緒にお話しませんか)	プラザじょうへん	保健福祉課	育児
7	木					消費生活
8	金	10:00-	令和5年第3回愛南町議会定例会初日(予定)	役場本庁3階議場	議会事務局	
9	土					
10	日					
11	月					こころ
12	火					
13	水					行政
14	木					消費生活 発達支援 年金
15	金					
16	土	14:30-16:00	生涯学習課自主事業「杉村太蔵氏講演会」	御荘文化センターホール	生涯学習課	
17	日	9:30-11:00	ペアレントサポーターあいなんおはなしcafe (子育て中の方、一緒にお話しませんか)	プラザじょうへん	保健福祉課	
18	月					
19	火					法律
20	水					育児
21	木					消費生活 病態栄養
22	金					
23	土					
24	日	9:00-12:00	マイナンバーカードの日曜日「臨時交付窓口」※要予約	役場本庁1階町民課	町民課	
25	月					こころ
26	火					
27	水					
28	木					消費生活
29	金					
30	土					

### 9月納税等のお知らせ

国民健康保険税	4期分/10期	保育料	当月分
後期高齢者 医療保険料	3期分/9期	下水道使用料	前月使用分
介護保険料	4期分/10期		

町税(保険料を含む)を滞納すると本来納めるべき額のほかに**督促手数料**や**延滞金**がかかります。

- 町税等、保育所保育料、住宅使用料、住宅共益費、駐車場使用料は毎月、当月分が月末に振替となります。
- 下水道使用料は毎月、前月使用分が月末に振替となります。
- 上水道使用料の振替日は毎月21日、再振替日は翌月10日です。  
※それぞれ上記の該当日が休日の場合は、その翌日が振替日となります。

### 健康カレンダー終了に関するお知らせ

愛南町健康カレンダーの作成・配布は令和4年度版で終了しました。令和5年度からは広報「あいなん」、回覧、生活カレンダー(新聞折込)、ケーブルテレビ、SNSで情報を発信しますのでご覧ください。



愛南町  
ホーム  
ページ



アコースティックバンド「テノヒラ」のボーカル 愛南町出身の kiku さんがつづるふるさとエッセイ

## — あいなん音故地新 —

### 芸術の地域格差

東京は文化と芸術に溢れている。至るところに劇場があり、コンサートホールがあり、美術館があり、映画館があり、図書館がある。行こうと思えばいつでも行くことができるし、そこで本物のアートに触れることができる。お芝居や歌舞伎、能、クラシック・オーケストラ。美術館では教科書でしか見たことのない作品がすぐそばで見られて、図書館に行けばインターネットでは探しきれない本が数えきれないほど置いてある。

芸術というのは想像力や感性を育て、自立心を芽生えさせる。お芝居や作品、演奏に生で触れたときの、会場に響く音や声、その空間とそれらを全身で感じる感動と興奮。絵を見て、本を読んで、その作品の背景や登場人物を好き勝手に想像する楽しさ。…愛南町ではどうだろう。

ある縁で私自身が演劇や能を鑑賞するようになって、文化芸術の地域格差を考えるようになった。この格差は東京-愛媛間でもあるよう思うのに、東京-愛南町間ならもっと大きい。愛南町の子どもたちに、その子どもたちを育てる大人であるみなさんに、“本物の芸術”に触れる機会を作りたい。小さな可能性をかき集めて、私にできることを探ります。

(テノヒラkiku)



## 本日！海日和！！ vol.154 「神は細部に宿る」

立秋を過ぎて、暦の上では秋となったが、まだまだ暑い日が続いている。年々、残暑が厳しくなっていると感じるのは、私だけではないだろう。芸術の秋も、まだまだ先のような。

生き物が好きな私は、虫めがねのように物を大きくして撮影ができるマクロレンズをよく使う。いろいろな部分をアップで撮影し、陸に上がってから、写真でじっくりと観察する。すると、水中では気付かなかった多くの発見がある。

写真はアカヒトデの腕の先である。矢印の先にあるオレンジ色の球体が、眼点と呼ばれる目だ。視力はほとんどなく、光を感じる程度らしい。細く伸びているのが管足と呼ばれる無数の足だ。進行方向に伸ばし、先端にある吸盤で吸い付き移

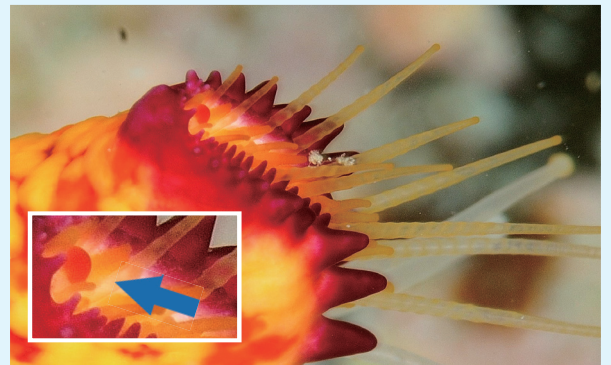

【アカヒトデの腕の先】

動する。その周りには、スパイクのような棘が規則正しく並び、海底をがっちり捕らえる。

「神は細部に宿る」という言葉があるが、生きていくために機能的に進化した体は、美しさすら感じる。涼しくなった秋の夜長には、生き物たちの細部が見せる造形美を堪能したい。

(撮影地:カメラ)

ともてる  
愛南サンゴを守る会 西尾知照

# 長月 愛南文芸

## さわらび短歌会

あなたより届きし度に植えし種

鉢の白桃枝を張りいる

梅雨明けの空に一群ひつじ雲

雲になりて吾も浮かびたし

完封をメジャーリーグの六年目

挙げて高みを目指す大谷

空き家から伸びし蔓草炎天の

電線を巻きひたすら空へ

実のつかぬうちにと努めて草を引く

青紫蘇摘みに出でし庭畑

繫盛の寿司屋のネオンと賑わいを

眺めつつタバカーテンを引く

数滴の雨おちしちのち群青の

空に交りて月さへ眩し

夏の庭にケープ姿で座す母御の

髪つむ友は夕光の中

明日は咲く桔梗の蕾ふくらみぬ

一輪なるも葉に際立ちて

五歳児の帰省にあわせ竹を切り

ソーマン流しの樋を作りぬ

夫の免許も更新なりてさつそくに

城川ヘドライブ久しぶりなる

「スエゴザサ」その名やさしく記されて

風にそよげる一群の笹

## 菊川俳句会

藤井 擴

二つ買う海軍カレー墓参り

カチワリや白球消えた外野席

オラウータンまなこの奥のおく秋思

月光へ伸はす左手マーメイド

八月の空は重たげ鳩の群

夢はまた大暑のゲーム地元高

青空と焼き付くポスト暑中見舞

待ちわびた長男の嫁夏来る

中川 一喜

安岡留美子

浅野勇一郎

迦恋

福田 りさ

和田 靖樹

河野 孝

河野 清美

門屋あけみ

生田八寿子

澤近 正弘

扇野八代生

前田 充

岩村千代子

松本マズ子

水野美代子

前田 充

前田 充



何かに情熱を注いでいる方を紹介します

# 私と消防団活動

やすかた  
本多保固さん(昭和38年入団)  
かずき  
中川一喜さん(昭和51年入団)



愛媛  
CATV  
動画



▲本多保固さん(左)と中川一喜さん



▲3回目の県大会優勝報告に役場を訪れた際の写真。団員の後ろに写るポンプ車は、城辺町で2番目に配備された車両で心強い相棒でした。

▼今でも大切に保管されている現役時代の大会資料。ページをめくれば当時の熱気と思い出がよみがえります。



## “情熱をかけた消防団活動への思い”

本多さんと中川さんは城辺方面隊第4分団(現:第2分団)で30年近くにわたり久良地区を守るため尽力しました。火事が発生すると全ての団員が一目散に詰所へ走り、近所の住人からは「消防署に負けるな!」と2階の窓から大声で鼓舞され、久良峠を下ってくる消防署のサイレンが聞こえると「早よ行かないけん!」とポンプ車のアクセルを踏んだという現役時代の記憶を昨日のここのように話すお二人。

消防操法にも力を入れていた第4分団は、愛媛県消防操法大会のポンプ車操法で3度の優勝。雨の日以外は練習に励み、「我が子が生まれる時は練習を休ましてもろた。その子がもう46歳やけんな」と微笑む中川さんは全国大会に2回出場。全国大会の参加章バッジは思い出であり宝物です。中川さんは当時を振り返り、「活動が多く大変なこともありましたが、いい思い出になっています。歳の差関係なく親睦を深めることができるのも消防団の魅力」と話し、20歳先輩の本多さんと笑顔を見せました。

指揮者として県大会優勝、そして城辺町消防団長と職務を全うした本多さんは、「消防署の活動をサポートするという意識ではなく、消防団の自分たちで久良を守らなくてはならないという意識が強かった」と話します。「団員それぞれの頑張りはもちろんのこと、諸先輩方から受け継いだ情熱と地域からの支えのおかげで自分たちの活動を行うことが出来た」と、地域との間に築かれた信頼関係について語りました。

時代や環境とともに変化している消防団の活動。地域の消防・防災における要であることを踏まえ、時代は違えど地域に密着した活動を後世に伝えていきたいお二人の熱いお話は続きました。

### 編集後記

7月から8月にかけて、総体や部活動での全国大会出場者、春の叙勲受章者など、町で活躍されているたくさんの方取材する機会に恵まれました。幅広い年代の方が、町を盛り上げてくれていると感じます。

広報係として、そんな皆さんの生き生きした姿をお届けし、私たちの町にはこんなに素敵な人たちがいるんだよ!とこれからもお伝えしていきたいと思います。

ドラマ『下町ロケット』に出てきそうな工場内は、オイルと塗料が入り混じり個人的に最高。ガソリンスタンドの匂いが好きな人なら共感してもらえるかもしれません。

堺歯車さんの工場内をカメラ片手に取材させていただきましたが、職人さんの真剣な眼差しと熟練の手さばきが圧巻でした。こんな時、つい見入ってしまう私の悪いクセ。直そう直そうと早1年半です。

**愛南町の世帯数と人口**  
令和5年8月1日現在

世帯数	9,956世帯	(+1世帯)
人口	19,206人	(-24人)
男	9,098人	(-19人)
女	10,108人	(-5人)
愛南町の高齢化率	46.6%	
※ ( ) 内は前月比		
10年前 同月の人口	24,177人	

### 編集・発行

愛南町役場総務課 〒798-4196 愛媛県南宇和郡愛南町城辺甲 2420 番地 電話：(0895)72-1211 FAX：(0895)72-1214

<https://www.town.ainan.ehime.jp/>